朝鮮日報
夕刊 二十八日(月)
本紙朝夕刊十二面
發行兼編輯人 方應謨
本社定期刊行物 少年朝鮮日報(日曜附錄) 朝光(月一回發行) 女性(月刊) 少年(月刊)

特別議會終了後에 新黨運動再燃乎

近衛色의漸次濃厚에따라 政民兩黨支持態度繼續疑問

【東京電話同盟】政府는 組閣以來着着懸案解決에 着手하는데 物價對策委員會、中央經濟會議 及 貴族院制度調査會의 委員及 議員의 補充으로써 大體로 緊急을 要하는 措置를 終了하엿스므로 今後는 더욱 各種懸案의 具體策 確立을 爲하야 邁進하는同時에 目前에 迫到된 特別議會對策에 着手하야 各省으로부터 議案이 提出됨을 待하야 이를 整理하야 緊急議案을 提出할方針인대 大體로 지난 第七十議會에서 審議未了된 諸法案을 再提出하야 特別議會는 可及的事務的으로 終了식힐意向인데 現內閣의 特色을 發揮할 諸法案은 모두 今冬의 通常議會까지 미루기로되엿다 따라 特別議會는 格別한 波瀾도 업시 終了되리라고 觀測되는데 議會後에는 明年度豫算編成의 難關이 잇는一方 現內閣이 所謂近衛色을 漸次濃厚化하는데 伴하야 現在政府支持態度를 取하는 政民兩黨이 何時까지 이態度를 持續할는지 疑問이며 這間의 政黨의 離合集散 新黨運動의 再燃도 豫想되어 政局은 一層緊張을 加하리라고 觀測된다

豊德丸事件圓滿解決

지난六日圖們江口에서 木材를滿載하고 航行中에 蘇聯게·페·우警備船에게 不法抑留된 雄基의 機帆船 本組所屬貨物運搬船 豊德丸에 對하여는 때마침 蘇滿國境에잇서 日滿巡査事件도 發生되엿슴으로 總督府에서는 右船舶의 引渡에 關하야 嚴重交涉中이든바 蘇聯側도 이를 應諾하엿슴으로 北鮮警察部員及 西水羅署員은 지난二十六日午後二時 蘇聯의 시브리쎄에서 右船舶을 蘇聯側으로부터 引受하여가지고 同日夕刻 水羅에 寄港하엿다가 雄基에 歸還하엿는데 豊德丸事件은 現地에서 圓滿解決되엿다

貴院對政府關係 急角度로惡化!

貴院改革案의內容如何로는 相當한紛糾未免形勢

【東京電話同盟】近衛內閣의 試金石으로 各方面에서 注視하는 貴族院制度改革에對하야 政府는 來月初에 貴族院制度調査會를開하고 審議에着手하기로 되엿는데 貴族院各派도 政府의態度를 重視하고 今後對策方針等에對하야 協議를 거듭하고잇다 그리고 政府가 意圖하는 改革의 最大目標는 有爵議員數를 顯著히 減少식히는同時에 이에代할 專門的知識議員의 新設이것은 明白한데 有爵議員이 貴族院의 過半數를 占하는것은 帝國議會開設以來 鐵則으로 되여 從來 몃차레나 政府에서 改革을企圖하엿스나 모두 失敗하엿든것이며 男爵議員으로서 結成한 公正會及 伯子議員을 中心한 研究會方面에 多大한 勢力으로한 近衛動을 與하고잇다 改革案의 內容如何에 依해서는 貴革調査會는 相當한 紛糾를 惹치못할 模樣이다 近衛內閣組閣以來 全幅的信賴를 表明하는 貴族院의 對政府感情은 이것으로 或은急角度로 惡化될는지도 알수업는바 其推移는 注目된다

政友會院內外役員 有力候補者

【東京電話同盟】政友會는 今回黨으로부터 十名의 政務官이 就任하엿기때문에 總務會計監督政調會副會長以下 各役員에 相當한 欠員이生하엿고 더욱來特別議會를 頭에 選擧할 副議長候補者及 院內役員 常任委員長候補者의 人選을 行치안흐면 안될것임으로 黨首腦部는 適材適所主義와 黨內事情과를 加味하야 目下銓衡을 進行하고잇는데 本部總務의 後任은 倉元要一氏와 牧野良三氏가 有力하고 衆議院副議長候補는 金光庸夫 牧野良三 名川侃市 東鄕實 田子一民氏等이 物議되는데 金光氏는 이를 固辭하고 田子氏는 最近政務官에 就任한지 얼마 안됨으로 結局 牧野 名川 東鄕 三氏中에서 選擇하리라고 觀測된다 다음에院內總務는 目下左記의諸氏가有力者로 呼聲이놉다

◀關東(二名) 田邊七六、牧野良三
◀東北(二名) 高橋熊次郎、工藤十三雄、東武
◀北信(一名) 高見之通
◀東海(一名) 倉元要一 丹下茂十郎
◀近畿(一名) 上田孝吉
◀中國、四國(二名) 岡田忠彦、西村茂生、河上哲太
◀九州(二名) 西岡竹次郎、原口初太郎

그리고 常任委員長問題에對하여는 從來慣例로 第一黨으로부터 豫算委員長을 取하기로되엿는데 最近黨內에서 이點에關하야 論이 이러나고잇다 即民政黨이 絶對多數黨이라면 할수업스나 兩黨의差異는 겨우五名으로 眞一하다 이點에關하여는 民政黨側에서도 政友會復歸를希望하는者를 承認하면 即時民政黨을 凌駕하야 第一黨이될것은 容易한일이다 다만政民聯携의友誼上에서 議長選擧를압두고 이러한工作을 行하는것은 相對方을 刺激함이 못하다하야 此際保留할뿐이다 그러데 議長도 民政黨에서 이제또 政務次官도 同黨에서 이제또 豫算委員長도 民政黨에서 選擇한다는것은 너무民政黨에 有利하다 이點에關하여는 民政黨側에서도 與黨의美德을 發揮할것인바 萬若구라여 이것까지獲得하려하면차라리 議長候補者도 小會派의 諒解를 求하야 同會로부터 候補者를 推擧하야 雌雄을 決할것이라는 强硬意見도 擡頭함으로 議會開會를 압두고 이를問題에 付하야 兩黨首腦部間에 折衝이 잇스리라고 觀測된다

日"中"關係"益"暗"澹"

川越大使談을反駁하는 中國紙報道內容

【上海二十七日發同盟】二十七日上海中國紙는 川越大使가 歸任하기前本月二十四日東京에서 行한談話內容을 反駁하는 左와如한 中央通信南京電을 揭載하엿다

右南京電은 二十五日中央通信東京發電「川越大使談」에 依한것이다

一、川越大使가 歸任前에 行한 對中再認識論은 單純한 口頭禪에 不過하고 日本의對中政策은 何等從來와 變함이업다

一、談話中「滿洲國의 正當한發達과北中現狀과는 相關的運命에잇다」는 一句는 中國으로서도 關心을 抱懷하는것인바中國의 滿洲國不承認原則은 依然 堅持하는바이다 滿洲와北中을關聯視함은 吾人으로하여금 此에對한 日本의 野望을 疑心케하는것이다

一、川越大使가 말하는 日中經濟提携方針은 外交의客體를 中央地方兩政權으로 分하야 交涉을 行하려하는것으로 國家의外交主權의 原則으로보면中國에 分解作用을 惹起케하려하는工作에 不外한다

一、塘沽停戰協定及 梅津、何應欽協定은 一時的의것으로 該協定을必要하는 環境은解消되엿슴으로 速히廢棄함이 當然하다

一、北中駐屯軍의 增兵은 團匪條約의 意義와範圍를 超越한 非合法的行動임으로 速히 이를 中止하야 中國民衆에對한 重大刺戟을 速히除去하라

一、日本新內閣의成立後에잇서川越大使의 歸任과그가 行하려하는新政策은 今後日中關係를 左右할것인바 今川越大使의意思를드른以來 日中關係의 前途는 益益暗澹한것이엿된다

反駁의基礎가된 川越大使談內容

(寫眞은 川越大使)

【上海二十七日發同盟】中國側反駁의基礎로使用한 所謂「二十五日中央社東京電「川越大使談話」는左와如하다

余는邦者者等은 中國에對하야 再認識할것이라고 말하엿는바 이言句는 各種誤解를招致하엿다 自己의眞意는 增强과發展途上에잇는國家에對하야 時時로認識을 새로이하고 이에對하야 錯誤의危險에陷하는일이 업게하려한것이다 日本은이미 中國에對하야 再認識하엿거니와余는中國이日本을再認識하기를 要求한다 日本을 認識함은 即 國家的聯携를 認識하는것은 北中이야말로 滿洲國의生存과 發展의 必然的運命的存在이다 經濟合作問題에 對하여는 國民政府는 北中과日本間의 地方的合作을 承認치안코 日本이中央과 合作하기를 要求한다 이는全然問題의 性質如何에 依하야 決定될것이다 믈론 中央에關하는것은 中央과合作하고 地方에關하는것은 地方과合作하야其實現을 圖할것이다 北中駐屯軍은 條約의規定에 依하는것으로 當然排除할것이 아니다 塘沽 梅津何應欽兩協定도 또한 그러타 貿易脫稅及關稅制度調整은 모두必要하다 北中에잇서 日本飛行機의 航空은이미 實現되엿다 이에對하야 國民政府가 抗議할理由는업다 日中交涉은 中國에서 要求하면 隨時開催할터이다 그래서 吾人은 不遠한 將來에 一切의 解決이 完成되리라고는 豫想할수업다 다만조금식 好轉시킴이 得策인줄로한다

皇太后陛下 法隆寺에行啓

【奈良電話同盟】梅雨에저즌 奈良에서 第二夜를 지나시압신皇太后陛下께압서는 前日의 御多忙하압신 御日程에도 不拘하압시고 御疲勞하압신 빗도 拜察되지안는다 二十八日 午前九時御泊所縣公會堂御出門 大谷皇太后宮大夫、竹屋典侍以下供奉員을거나리압시고 自動車御運으로 聖德太子御創設의 名刹法隆寺에 行啓하압시엿다 陛下께압서는 때마침 내리는雨中에 同九時四十二分 同寺御着 本房客殿에서御少憩하압신後 中門을거처 金堂에 入御하압시사 岸奈良縣技師의 御說明으로 有名한 佛像壁畵를 御巡覽하압신後 聖德太子의 强政御像을 安置한 聖靈院에 御拜하압시고 正午中宮寺에 御着 便殿에서 御晝食 御從兄弟에 當하시는 一條家의 勝本、使元、恭元、成基四氏에 拜謁을 賜하압시사 오래간만에 御對面하압시엿다 午後一時에 다시法隆寺東院에 行啓하압시사 夢殿에서 秘佛本尊救世觀音及 特히陳列된 聖德太子御像外 多數의佛像을 台覽하압시고 奈良、平安兩朝의 昔日을 回想하압시고 再次中宮寺本堂에 入御하시와 御歷代天皇의 御宸牌에 御拜禮하압시고 同四時中宮寺御發 同四十五分御泊所縣公會堂에 御歸還하압실御豫定이시다

秩父宮殿下 크氏別莊서御消日

【倫敦二十七日發同盟】秩父宮殿下께서는 御退京을압두시고 二十七日 日曜日은 吉田大使를거나리시고 南方서스섹스州워크필드市에잇는 新駐日大使크레기氏의포조망와스貸別莊에 赴하시와終日 御靜養하시엿다 殿下께서는 크레기夫妻의 精誠스러운午餐과午後의 御茶御需應에 자못御滿足하신 御模樣이신데 日本의五月과 恰似한 初夏의 陽光을浴하시면서庭園을 御散策、英國에서도 有名한 서스섹스野의 風光을 玩賞하시고 夕刻倫敦에御歸着하시엿다

英中借款 約一千萬磅成立

中國의負債能力及國家的信用增大를意味 外務省當局의見解

【東京電話同盟】中國財政部長孔祥熙氏의 英中借款工作에對하야 外務省에서는 大體로 一千萬磅의借款이 不遠한將來에 英中間에成立되리라고 觀測하고잇다 英中借款의使途는 鐵道를目的으로한 經濟開發及 爲替資金에잇스리라고보고잇다 그리고中國이今後各種建設事業에 進出함에는 적어도 三四百億元을 要하리라하는 實情에 徵하면 이程度의 借款으로는 紅爐點雪의 感이잇다 그러나 新借款은 左와如한意味로 從來의그것과 性質을달리하는것이라하야 其推移는 注目된다 即 從來의 列國投資는 政治的性質을 多分으로包含하야 甚至於 中國의國際的分轄支配까지 危擢케하엿스나 數年前 世界恐慌下에잇서서는 英米兩國이 모다 佛國에對한 建設材料의 賣入을 主眼으로 하는"크레디트"로 變質하여왓다 그러나 今回의借款은다시 轉하야 所謂經濟投資로되여 一面中國의國內統一을 援助하는一方 中國民衆의 購買力增進을 齊來하기爲하야 交通開發과 如한 中國의 商品市場으로서의 價値를 高昂케하는것이라고 觀測한다 이現象은 一方에잇서 中國自身의 負債能力及 國家的信用의 增大를 意味하는 同時에 商品市場으로 中國을 獲得하려하는 英國의 對中投資의 傾向을 示現하는것이라하야 크게 注目된다 그리고 孔祥熙氏는 目下 米國에잇서 活動中인데 南北米洲에잇서 自主主義徹底에 努力하고잇는 米國은 이問題에 그리 積極的이 아니므로 結局 英國의 對中單獨借款에 承認을 與하는 程度의것이라고 觀測된다 그리고 九個國條約이 이미 事實上 崩壞된 今日 四國借款協定의 存在도 形式的으로되엿다는見地에서 英國이日本에對한 諒解問題에對하여도 그리이를重視치안는다

安城邑外十六邑 新設에對하야

◇…大竹內務局長談

今日 府令第八十號로서 邑面及 邑面長에關한 規程이 改正되여 來七月一日부터 左記 安城邑外 十六邑을 新設하게된것은 慶賀不堪하는바이다. 邑에對하여는 地方制度改正後의 昭和六年十月 全鮮에亘하야 調査한後 興南邑外 七邑을 新設한以來 地方的特異한情勢에 依하야 昭和九年三月 羅津、惠山兩邑을 設置하엿거니와 全般에亘한 邑의設置는 行치안엇든것이다 그러나 近來 地方에잇서 産業의興隆에 伴하야地方交通 經濟의中心地로 顯著히 發展된面이 漸次增加하게되엿다 如斯한面에 잇서서는 住民의福利增進上 邑으로 昇格식히기를 熱烈히 希望하는側도 잇슴으로 昭和六年 新設된各邑의 實情에 鑑하드라도 此際市街地를 包含한 面으로 相當한 資擔力이잇고 또將來 發展이 豫想되는것은 邑으로하는것이 地方制度上 適當하다고 생각하고 全般에 亘하야 調査하야 從來의 邑에 比하야 實況을 顧하야 그地方의 中心地로 其住民의 負擔力이 相當하고 將來 工業都市로 發展하는面으로 將來 各般에 亘하야 公共的 施設을 要할것이만흔것을 選擇하야 이를邑으로 하게 되엿다 新設될 邑中에 甘浦、長箭兩邑을 除한 十五邑은 모두從來의 面의 區域그대로인데 甘浦、長箭兩邑에 對하여는 從來面의 區域이 顯著히 廣大하고 邑의 區域으로는 不適當하므로 其一部區域에 依하기로 되엿다. 此等新設邑은今後 從來의 邑에 比하야 遜色업는 發展을 이루게 되기를 바라는바 그러나此際 너무新設事業을 急速히 하게되면 將來의 發展에 支障이 업지안케될것인바 將來를 考慮하야 留意하지안흐면안될 것을 一言하야 마지안는다

記

京畿道 安城邑
全羅南道 松汀邑 筏橋邑 麗水邑
津邑 榮山浦邑
慶尙北道 永川邑 甘浦邑 盈德邑
慶尙南道 方魚津邑 長承浦邑
黃海道 延安邑 信川邑 載寧邑
江原道 長箭邑 原州邑
咸鏡南道 新浦邑
咸鏡北道 吉州邑

蘇聯軍越境하야 國境島嶼占據

關東軍에서經過發表

【新京廿六日發同盟】關東軍은 過般來蘇聯兵이 滿蘇北部國境河川 乾岔子島及킹압카島를 不法占據한 經過에對하야 二十六日午後五時三十分左와如히 發表하얏다

◀關東軍發表

六月十九日 午前四時 奇克特上流 約二十五粁의 乾岔子島西北側 滿洲國航路標識 第百六十八號附近에 蘇聯兵二十八名이 모타뽀트二雙에 分乘하고 越境上陸하야 右航路標識附近에잇는 點火夫宿舍看板을 强奪하고 또 點火夫에게 退去를 强要하엿다 그리고 第百六十八號標識의下流 約八粁에잇는 第百七十五號 標識附近地點에 이르러 同標識點火夫及 附近에잇는 採金勞働者를 追放하고 午前九時卅分頃 베오베도롬스키로 撤去하엿다

다음에 同日午前十一時頃 큰스탄치놉스키의 對岸 킹압카島에 蘇聯兵이 上陸하야 探金苦力四十名에게 退去를 强要하고 一部苦力을拉致하엿스나 右情報를接하고 滿洲國官及滿洲國警察官十數名이 乾岔子島에서調査中 二十日午前六時二十分頃砲艇一雙 警備艇一雙에 搭乘한 蘇聯兵三十名이 乾岔子島에上陸하야 重輕機關銃掩護下에 攻擊을開始하엿슴으로 滿洲國軍은 後退하엿다 二十一日正午 蘇聯兵約四十名은 乾岔子島에上陸하야 該地를占領하고 警備艇二雙은 큰스탄치놉스키對岸 킹압카島에 遊弋하야 滿人一名을拉致하엿다 二十二日以來 乾岔子島航路標識一六九號附近에는 蘇聯兵五、六名이 散兵壕를構築하고잇다 그리고 킹압카島에는 約三十名의蘇聯兵이 不法越境한것을 發見하엿다 이만호나 其主要한것은 一、二、三을列擧하면 左와如하다

一、康德元年滿洲水路協定에 基하야 航路標識은 滿洲國이 其管理에當하야 一切滿洲國에서 實施하엿다 現在一六八號A標識附近에는 滿洲國에서 採用한 點火夫의 永宅이잇는 滿洲國航政局職員이 常時居住하고잇다

二、蘇聯은 河川에잇서서 航路中心線을 國境線으로 主張하며 航路協定에잇서서 再三聲明하엿다 그러나 上記兩島附近에잇는航路는 同島北側과 蘇聯側河岸과의 中間에잇다

三、兩島에는 녯날부터 滿洲人이 居住하야 漁業採金等에 從事하고잇고 對岸의蘇聯人은一般으로 이미 滿洲國領인것으로 밋고잇다

八面鋒

◇
英佛과의 關係를 解決하는 最良의方法은 國交斷絶以外에 업다고、파시스트黨 幹部가主張。
◇
國交는 斷絶하고서도 戰爭은안일수도 잇스니 말성만업시 平和를 維持한다면 조흔일。
◇
旱事가 襲來할때엔 減段運動까지일어나고、旱災가조금만잇스면 水組復活運動까지생긴다。
◇
八面鋒子、是非는알고자아니하나 하누님도 코스구녁이잇스면 재채기를할노릇。
◇
米國과 『부라질』사이에 經濟的軍事的提携가 成立되엿다고。
◇
『커피』홀을 米資本家가 統制하는것은모르나 南太西洋의 統制는重大問題。

山東漸次中央化

韓復榘氏近日南下、蔣氏와協議

【北平廿七日發同盟】山東省政府主席韓復榘氏는 蔣介石氏의 數次의 要請으로 近日中南下하야廬山에서 蔣介石氏와 會見하고山東의 中央化、對日問題에對하야 協議키로 되얏다 兩者의 會見은 이로서 두번째인데 過般蔣韓兩氏會見以來 山東은 顯著히 受動的으로되야 中央의山東中央化工作은 漸次進展하고 稅警團의 靑島進出等中央의 政策遂行을압두고 山東當局은 이미獨自의 立場을 喪失한程度이다 蔣介石氏는 이情勢에 다시拍車를加하고저 韓復榘氏의南下를 要請한것으로 보인다 따라서 兩者의 會見席上 蔣介石氏는 當然히

一、山東省方面에在한 國防强化
一、對日强行外交遂行
一、中央、山東의一體化

等의諸問題를提議하고 또한層韓復榘氏의協力을要望할것으로보인다

大野政務總監出發 忠南全北兩道管內視察次

大野政務總監은 天谷秘書官、田中通譯官帶同 二十八日午前七時五十分京城驛發列車로 忠南、全北 兩道管內視察에 赴하엿는데 七月一日午後三時 二十分着 『노조미』로 歸京할터이다

本社參觀

◀延禧專門學校商科第三年生五十名 朴孝參、姜樂遠兩氏引率下本社見學

人事·集會

◀福江匯好氏(總督府圖書課理事官) 廿七日夜 京城發 全南에出張

英佛對獨伊兩國 對立激化豫想

不干涉委員會二十九日再開

【倫敦二十七日發同盟】不干涉委員會는 二十九日再開하야 獨伊兩國의 國際監視隊脫退에 伴하는善後策을 協議하기로 되엿는데 『從來獨伊兩國艦隊가 分擔한 監視水域을 今後如何히할가 하는問題를 中心으로 英佛對獨伊의 對立激化가 豫想된다 關係國政府는 目下難局打開에 腐心하는데 英佛兩國政府는 獨伊艦隊의 補充을 英佛의艦隊로서 代身케하려는데 對하야 獨伊兩國政府는 벌서부터 反對를表明하고 英國側에서는 妥協案으로 獨伊兩國의 옵서버를 英佛兩國艦隊에 同乘식히려하는 案을提出하야 不安한 空氣의緩和하기에 努力하리라고 觀測된다 一方 이에對하야 獨伊兩國政府는 讓步하는代償으로 英佛兩國政府의 프랑코政權交戰團體承認을 主張하리라고 觀測되는데 如何튼談論은 相當히沸騰될것이다

히總統獅子吼 對西問題에對해

【뷔룻즈부룩二十七日發同盟】히틀러總統은 二十七日뷔룻즈부룩市에열린 프랑크히야 地方나치스黨大會에 臨하야 二十萬黨員앞해서 得意의 獅子吼를 試하엿는데 라이프치히號 事件以來 처음西班牙의 問題에 言及하야 左와如히 述하엿다

西班牙人民戰線軍의 라이프치히號襲擊事件으로 我等은 조흔敎訓을 어덧다 我等은우리自身의 손으로 祖國의 安全을 保障할것이다 多幸히 我等은 我等自身을保護하기에足한 實力을갓고잇다 外國議會에서는 獨伊의 國際監視隊脫退를 問題視하나 我等은 이러한 外國議會의 言動에依하야 何等 牽制를 밧는것이아니다 바야흐로 우리는 集團的行動의 效果가 무엇이라는것을 明確히보앗다 我等은國際監視隊脫退로 今後 進行할方途를 明白히하엿다

堅實家庭工業
內外地를勿論하고日常消耗品으로 販路有하고 僅少資本으로 收入確實하고 生活安定되나 後援 工業遠近不問自宅에서 製造 單하게年中就業製品은當社에서 永久히引受材料는 提供함
(案內書無代進呈)
大阪北區空心町二丁目 株式會社 大同貿易商事 電話浪川五五〇番

世界的腫症名藥
韓氏膏藥
到處藥房販賣

雨衣都散賣
여러분의 사랑하는子女들의 우장옷은 다준비되엇습니까 雨期는 일로부터올시다
市內는電話하시면곳配達하옵고地方은代金引換으로發送합니다
雨衣雨覆シート防水布一切는如何한多量의注文에도應합니다
商店配達自轉車用及作業用各種學生男女用各種 紳士用レインコート各種
京城光熙門外新堂町 朝鮮防水布製造所 (定價表進呈) 電話本局一〇二一番 振替京城五三六八番

流行歌
禁斷의꿈
張世貞
레코-드番號 一二〇一〇
오케-레코-드

푸로벨의빗나는遺業 幼稚園創始百年祭

今夜 京保에서盛大한記念行事

오늘은 세계유치원이 창설된지 백년되는날이다 일천팔백삼십칠년륙월이십팔일 독일 푸랑겐베르히에서 푸레벨이 처음으로 유치원을 창설한지 백년되는 오늘, 독일에서는 무론 세계각국에서 성대한기념식을 거행한다고하다 푸레벨은 유치원을 처음으로 창립한사람 일뿐아니라 그는 일평생을 이사업에바친 사람이라 유치원창설 백년기념이자 곳 푸레벨기념과 가튼 의미가잇거니와 오늘은 실로어린이에게 가장 복된소식을 전한날이라할것이다 조선에 잇서서도 유치원교육이 시작된지 삼십년이나 되엇스며 도이제와서는 전조선에칠백으로 계산할만큼유치원기관이 시작되어잇서서 참된보육자들을기대리고잇는 현상이어니와 의미잇는 오늘을 기념하기 위하야 시내 처진정에잇는 경성보육학교에서는 금이십팔일밤 여덟시부터 동교강당에서 기념의밤을 성대히 거행한다고한다 보육방면에 전문적연구를 가진 동교 권위선생들의 강연도잇고 동교학생들의 동요, 동화, 률동도잇서, 유치원창설백년기념의밤을 재미잇게지내리라는바 순서는 대강아래와갓다 (사진은 푸레벨선생)

◇順序◇

一、開會 (奏樂)
一、開會辭 獨孤 璇
一、童謠獨唱 生徒中
一、푸레벨의生涯 金福實
一、童話劇 朴玉珠
一、푸레벨의保育理想(詩樂朗誦) 生徒中
一、律動遊戲 生徒中
一、保育思想의變遷 金聖愛
一、童話 李順伊
一、피아노獨奏
一、쇼팡作 자장가 李興烈
一、閉會

三陟鐵道工事場서 工夫五十名生埋、壓死!

隧道內岩盤崩落으로 生埋者는救出作業中

【江陵支局特電】 이십륙일 삼척미로면(三陟未老面)삼척철도공사장런넬에서 일하고잇든 공부오십명은 생매혹은 떠러진바위에깔려버려 사망자도만흔것으로 예상되나 공사장당국자들은 이참사가생기자 곳철관을드리밀어 공기를보내여 질식으로죽는것을 방지하기에 필사의노력을하고잇스며 런넬안에잇는 생존자로부터도 구출을청하는 소리가들려오고잇다 한편으로 굴착공사에도 더욱힘쓰고잇슴으로 대부분은 구하야낼것으로 추측된다

四十餘名生埋 二十七名은生存

【別報】 이십륙일 오후뎐시경에 강원도 삼척군미로면(三陟郡未老面)에잇는 삼척철도회사의 『런넬』공사장에서 인부사십여명이 작업중에 돌연 천정의 암반이 떨어저서 인부다수가 그미테 깔렷슴으로 이급보를밧고 소관 삼척경찰서에서는 회사측을 독려하야 구조작업중인데 이십칠일 정오까지에 사체세개를 파내고다시 락반된곳에서 이십칠명이 피란하야 잇는것이 판명되엿슴으로 즉시통기(通氣)공작을 시행하는동시에 깔려잇는자의 구조작업을 급히하고잇는데 결국 죽은자는 십사、오명가량될 모양이다

原因은地盤의弛緩 施設不足에도由因

【鐵道局着電】 이십륙일오후다섯시에강원도삼척철도회사(三陟鐵道會社)제이공구(工區) 미로(未老)『런넬』서쪽어구와 오십미돌안쪽의 두곳에서 천정흙이 가 떠러저서 그굴안에서 일을하고잇든 비도조(飛島組)인부사십여명이 파무첫는데 한명은즉사하고두명은 구조되엿스며 남아지서른여덟명은 생사를 알수업다 구조작업을 하는중이나 생사가념려된다 원인은 비가와서 지반(地盤)이 물러젓기 때문인듯하다하나 회사측의 시설부족한관계도잇는모양이라한다

二十八名生存

강원도 삼척철도의『런넬』에서 락반으로인하야 생매된 인부중반수는 피란한 모양임으로 즉시인부이백수십명을 총동원하야 통기(通氣)작업을한바 이십팔명이무사히 생존하야 잇는것이판명되어 이십칠일밤을 새워가며 구조용견항(救助用堅坑)을 개착중으로 이십팔일중에는 무사히구출할모양갓다 당일입항자는사십삼명으로 결국압사자는십오명가량되는모양이고 전부발굴하기까지에는 이삼일걸릴 모양이다

鉅鹿庶務課長 鐵道局來訪報告

락반의원인으로는 비가오기때문에지반이물러난때문이라한다

삼척철도회사 미로(未老)『런넬』의 문허진 사고를 보도하기위하야 그회사 서무과장 거록효태랑(鉅鹿曉太郎)씨는 이십팔일 오전에 철도국 감독과(監督課)에 차저왓는데 그는 기자에게 다음과가티 이야기하엿다

뜻밧게 참사를 내게되여 죄송합니다 방금 일군을 만히 출동시켜 구조작업을 하는중인데 금명일중에는 구조해내게될듯합니다 철관(鐵管)을 통하야 내부와 련락해보건데 스물여덟명이 살아잇는것은 확실히 알앗슴니다 그러고 통풍작업(通風作業)을하고잇는터이므로 공기가 업서서 죽게될념려는 업을듯합니다

鄭栢滿期出獄

소화구년팔월에 치안유지법위반으로 징역사년의 언도를밧고 경성형무소에서 복역중이든 정백(鄭栢)은 이십칠일에 만기로 출옥하야 시내부암정 자택으로 귀가하얏다

停車事故頻發

鐵道局絶滅策에苦心 ─선로에서낫잠자기、소를방목하는등─

兩日間十五件發生

요지음 바로 사철이 되엿스므로 철도선로에 출몰하는사람과선로안에서 낫잠을자는사람과 소를 노아서 먹이는등 일이 각처에서 잇서서 급행렬차를 정거케하는 사고가만흠으로 철도당국에서는 머리를 알코잇는터인데 이십륙일은 여섯건 이십칠일은 아홉건이나 발생하엿다한다 그러나 이것은 밝은날에 생긴일이므로 기차를 정거할수잇섯스나 바람을 쐬우기 위하야 밤에 철로에 안자서놀거나 또는 선로를 베개삼아 잠든자는사람도 차차 만히 생기겟슴으로 철도국에서는 이런사고를 근절할 방책이 업슬가하야 머리를짜고잇는중이라한다

學校衛生改善會

경성부에서 계획중이든 학교위생개선회(學校衛生改善會)는 이십팔일 오전 열한시에 경성부청회의실에서 발회식(發會式)을 거행하기로 되엿다 그회에는 회장 한명과 부회장 두명과 상임간사(常任幹事) 약간명을 두게될터이라한다

"安全地帶가 무슨罪잇다고" 昨日택시事故二件

이십칠일밤 종로서관내에 안전지대를비더내인 사고두건이 생겻다─

◇…이십칠일밤 열시오십분경 종로일정목 이십이번지압 전차길 안전지대를 욱정(旭町)이정목 륙십오번지 평화(平和)탁시─운전수 지천(池川)(三)가 드려바더 부서버렷스나 다행히 빈차로 부상자는업섯다고

▲…동일오전한시십분경 종로 이정목 팔십번지압 안전지대를 무교정(武橋町)륙번지 안상일(安商鎰)(三)이가 운전하든 탁시가 드려바더 부서버렷고 운전수도 일주일가량의 상처를입엇다 원인은 알코올달려들며 자동차정지를 명하는 손님을피하다가 사고를 이르킨것이라고한다

兄弟放火犯에 原審대로判決

한편으로 피혁상회를 경영하고 한편으로는 화재보험회사대리점을 경영하다가 장사가 잘안되야 경매를 당하게되자 형제가 공모하고 형의일홈으로되어잇는 상점을 아우의 일홈으로 변경하야 아우의 일홈으로 일만이천원의 재보험에 들은다음 아우를 시켜 자기상점에 불을노아 전소케한 혐의로 방화죄에 걸리여 일심에서 각각징역칠년과 징역오년의판결을밧고 불복공소한 함흥부 대화정(咸興大和町) 삼정목 삼십팔번지 김용직(金溶直)(三)형제에 관한 복심언도공판은 이십팔일경성복심법원에서 적(荻)재판장주심 교본(橋本)검사관여로 열리엇다 그들은 재판장의질문에대하야 절대로 방화한사실을 부인하엿스나 재판장은 역시원심판결대로 형용직에게는 칠년 징역을 우학경에게는 오년징역을 각각언도하엿다

天氣豫報

概況 低氣壓은 滿洲에七五○耗와 日本海中部에七五二耗될가못치고 모두東進하고잇다 滿洲朝鮮과 日本內地도 氣壓配置가不安定이며 高氣壓은오호─츠크海에 七六五耗될가못치고잇다 滿洲는흐리고朝鮮도흐리고 곳에 따라小雨가잇고 日本內地도中部地方은 비가오고 其他는흐리고잇다

豫報 京城地方은今夜와明日은흐렷다 갓갓히개이며 京畿全道도갓다

昨日最高	二四度五
同 最低	一八度三
今朝最低	一七度二
今日正午	二二度三

京城驛怪盜는 窃盜團의幹部

入京한釜山署員에게引渡

이십팔일 오전열한시쯤 부내 본정서 사법계에 부산(釜山)경찰서 소야(小野)형사부장이 형사 사법게 류(劉)형사가 경성역(京城驛)구내에서 일대격투를 연출하고체포한 절도용의자 고영록(高永祿)(三)을 인계바더가지고 목하부산서에서 검거에착수하고잇는데 그는전과범오범으로 하고잇는대『스리』단의 간부의 한명이라고한다 부산서형사의말을드르면 소매치기일당은 전원이 삼십칠팔명가량되는데 현재 검거한인원은 스물일곱명이오 고영록이와 아직 본정서에서 취조판게로 그서에 류치하여둔 리복룡(李福龍)(三)까지를 너흐면 스물아홉명이 붓잡힌것이라한다 이들일당은 재작년부터 조선의 남북부산을기점으로 멀리 신의주(新義州)까지 려행을하며 기차속흥은 정거장부근의 혼잡한곳을리용하야『스리』를하여가지고 부산으로모이든것인데 이사건을부산서에서 착수하기 시작한것은 작년 봄부터로 이미 판명된피해도 약사백건 일만원가량이나된다고한다

工夫十二名死傷

『인클라인』줄이끈허지는통에 長津水電工事場慘事

【咸興支局電話】 이십칠일오후일곱시쯤되어 함주군하기천면동흥리(咸州郡下岐川面東興里)장진강수력전기회사 제이발전소 공사장에서『인클라인』줄이 끈허저서탑승중이든공부 열두사람중 일명은즉사하고 이명은중상하고팔명은 경상을당하얏다한다 이급보를밧고 함흥서에서는 현장에게원을파견하야 조사중이다

無情할손! "雨師"

明日부터旱天다시繼續

北朝鮮은尙不足 京城測候所發表

仁川觀測所員談

【仁川】 수미(愁眉)를 펴지못하고 고대하든강우는 그여 시부족한대로 그자최를감추우고말엇다 금조오전륙시현재의천후를 인천관측소에 무러건대 이십칠일오전륙시부터 이십팔일오전륙시까지의각지우량은 ▲中江鎭七미리 ▲新義州三미리 ▲平壤三五미리 ▲仁川一八미리 ▲京城一五미리 ▲全州四미리 ▲木浦一미리 ▲城津二미리 ▲元山四九미리 ▲江陵一六미리 ▲大邱二二미리 ▲蔚山四五미리 ▲釜山六一미리 ▲濟州七미리 로서 현재기압배치를보면 고기압은"오호츠크"해근방에잇고저기압은 일본해중부와 만주(滿洲)방면에잇스며 황해도(黃海道)방면에 적은저기압이잇서서 금일까지는 흐리면서 간간히비가올뜻하다 명일부터는 또다시청천을게속하리라하야 또다시 한발이우려된다한다

금년사월까지에는 비가윤택하여서 모가 제법순조롭게 잘낫스나 오월이후로는 비가 아주적어서 오월이십일경 북조선을빼고삼십『미리』내외밧게아니와서 가뭄이 약오십여일이나 계속되엿다 이때문에 모를못심은곳은 물론 겨우모를 옴긴곳도 물이 모자라서 기우제를하는등 농가에서는 비를 기다려마지안헛다 일본내지에서도 이달초순부터장마철에든것가티 보혓스나 중순부터 장마비는 중단이되고 말어전국적으로 비가기달려젓는데 반갑게도지난 이십삼、사일경부터다시한을이 비를먹음기시작하야조선에는 이십륙일 부터 대망의자애로운 감우가 내리엿다 그러나 아직 북조선은 비가부족하다

朝銀前廣場도 美化設備

明年度에十五萬圓工費드려

경성부에서는 부내각 간선도로(幹線道路)의 광장을 미화(美化)하기 위하야 거리의위생과정화(淨化)를 도모하고잇는터이여서 이미총독부아페서 광화문통(光化門通)네거리까지 이르는사이에는『그린벨트』(綠色地帶)를설치하고 분수탑(噴水塔)을 설치하야 거리에 거러다니는 사람들의 눈을 위안하고잇는데 또 아프로는 경성역압과 남대문안과 경성부청압과 조선은행압등지의 광장에도 더령하게하기위하야 우선 명년도예산으로 조선은행압 이백오십평과 상업은행압 일백륙십평에 십오만원가량드려서 미화설비를하고 분수기도 설치할작정이라한다그리하야 장곡천정(長谷川町)으로부터 진고개쪽으로 산보가는사람들의 기분을 더조케하게될터이라한다

京城에도 에아·껄! 日本空輸서採用

경성비행장에서는 이번에『에아·포ㄹ껄』을 두기로되야 오는칠월십이일오후한시부터 부내원정(元町)체신리원양성소에서 채용시험을 보기로되엿는데 자격은 고녀졸업정도로 아직까지 다른직업을가지지안흔사람으로 이십세전후면되는데 보수는 월급사십원에 따로피복을준다한다 희망자는 칠월십일까지에 일본공수회사경성출장소에 리력서에 사진을부처보내면 조타고한다

移民調査班員 廿名重輕傷

총독부와 선만척식(鮮滿拓殖)의 동변도 조선이민입식적지조사반(東邊道朝鮮移民入殖適地調査班)은 지난이십삼일 흥경현관전자(興京縣寬甸子)지방의 조사를마치고 흥경현성에 도라가던도중에 그날오후여섯시경에 흥경동방약오리의지점에서 탑승중의『트럭』이 전복하야 조사반일행이십명은 모두 중경상을입엇다 조사반원중총독부외사과기수 판정영차(坂井榮次)씨는 중상을입고 선만척식공사의장빈(長濱)씨도 경상을입엇다

女子中等校聯合體操(上)와白熱된競技光景(下)

訓練原頭에展開된 女子中等스포ー츠華麗陣

十三個校五千餘名動員

女子스포ー츠界의盛事! 京城女子中等學校體育聯盟의 第二回女子體育大會는 降雨로因하야하로를延期하야 二十八日午前九時半부터 京城運動場에서열리엇다 京畿道陸上競技協會主催의 第一回京畿道女子中等學校學年別陸上競技大會와 排球戰으로부터 열리여 午後一時半에는 市內十三個女子中等校 五千餘名의 大聯合體操가잇서 한마듸한마듸號令에따라 一絲不亂하게 움직이는律動은 滿場의喝釆를바덧다 그리고午後二時부터는 籠球리ー그戰 午後三時에는 庭球리ー그戰이 各各開始되여 絢爛한스포ー츠華麗陣을展開하고잇다 이에압서 이날午前八時半에는各競技에參加한母校의名譽를질머진八百卅名의 莊嚴한入場式이잇섯다 이날夕刊막음까지의 各競技戰績은 다음과갓다

陸上

◇第一學年 【走高跳】 1坂口(女實)一米三六 2酒谷(二女) 李智楨(女師) 會我(女實) 田尻(龍谷)一米二〇 ▲得點=女實九點 女師 二女 龍谷 一女各三點

◇第二學年 【走高跳】 1小林(龍谷)一米三六 2山本(女實)一米二八 3加藤(女實) 大仁田(一女)一米二〇 5金慶順(向實) 崔谷愛(進明) 板口(二女) 卡蛇植(同德) 山本(龍谷) 濱(二女) 成富(女實) 羽根(一女) ▲得點=女實八點 八七五 龍谷

【投砲丸】 1久枝(女實)六米一三 2山田(仁女)七米九二 3穗坂(龍谷)七米三八 4林田(二女)七米二五 5大江(二女)七米二二 6龍間(女實)六米〇五 ▲得點=女實七點 仁女、二女各五點 龍谷四點

◇第四學年 【投砲丸】 1古莊(二女)七米六六 2安玉禮(同德)七米五九 3松野(仁女)七米五二 4宮崎(一女)七米三六 5星野(二女)七米〇五 6佐藤(二女)七米〇四 ▲得點=二女九點 同德五點 仁女四點 一高四點

◇第五學年 【百米】 1青木(一女)一五秒二 2松野(同)一五秒二 3橋本(二女) 4長谷川(同) 5甲木(一女) 6八鍬(二女) ▲得點=一女十三點 二女八點

【投砲丸】 1德久(一女)七米七八 2沖野(二女)七米四九 3長島(同)七米四八 4萩森(一女)七米〇四 5中村(同)六米九四 6下田(二女)六米二七 ▲得點 一女十一點

排球

朝鮮排球協會主催의 京城女子中等學校排球大會는 同日午前十時半부터 擧行한바夕刊막음까지의各校戰績은 다음과갓다

◇第一回戰

龍谷 2 (21-15 21-14 20-22) 1 淑明

二女 2 (21-18 21-8) 0 一女

女高 2 (21-11 21-8) 0 同德

女子中等卓球리ー그 京城女高連覇 同德女高는二位

京城卓球協會主催와 朝鮮卓球協會後援의 第二回京城女子中等學校卓球리ー그戰은 廿七日午前九時半부터 京城女實講堂에서開催된바 다음과가튼戰績으로 京城女高普가連二年間制霸하엿다

【女實】	勝3……1	【向上】
【二女】	勝3……2	【淑明】
【女高】	勝3……1	【二女】
【同德】	勝3……1	【淑明】
【淑明】	勝3……0	【向上】
【二女】	勝3……2	【一女】
【女高】	勝3……2	【同德】
【一女】	勝3……1	【女實】
【同德】	勝3……1	【二女】
【女高】	勝3……2	【淑明】
【同德】	勝3……0	【向上】
【同德】	勝3……1	【二女】
【女高】	勝3……2	【淑明】
【同德】	勝3……0	【向上】
【二女】	勝3……1	【女實】
【女高】	勝3……0	【一女】
【淑明】	勝3……0	【女實】

◇各校順位 ▲第一位=京城女高普六戰六勝 ▲第二位=同德女高六戰五勝一敗 ▲第三位=第二高女六戰四勝二敗 ▲第四位=第一高女六戰三勝三敗 ▲第五位=淑明女高=六戰二勝四敗 ▲第六位=京城女實六戰一勝五敗 ▲第七位=向上女實六戰六敗

맛잇는 マランエ

빈대즉사전멸

빈대가 꿀보다더달게맛잇게먹고는즉사함으로 원집안빈대가 몰사전멸한다 빈대팔진미(八珍味)를 곳쓰시고 잠을달게주무시오
만일에 전멸안되면 책임지는책임권을드립니다 이한 여름뿐아니라 영원히 편안하게 지낼수잇습니다
갑슨 삼원 이원 일원 지방은 대금인환 삼십오전이더합니다
경성서대문通 신기신성당약품주식회사 電話光三三四·光一○七七番·振替京城四九五〇番

地方社員優待募集 申込次第規定書送附
京城西大門入口 神崎神聖堂藥品直輸入株式會社

PANTOCRINE 판토크린 露國國立(ク)汶研究所創製 造血·强壯·强精特效劑 花鹿茸精血
元賣發入輸直 共生藥業株式會社 京城鍾路一丁目七一番 電光(3)二五四七番 振替口座京城22002

夏來る! 海へ! 山へ! 何處へでも!
サマー・ハズ・カム
新式調整針音ー環典 スプリング鋼鐵カモー ター自由式始動停止 器ーレコード・ホル ダーその他新裝置完備
¥40.

第二〇三號(深青色) 第二〇四號(茶色)

チャイコフスキー 作品七四番
悲愴交響曲
最上の指揮! 最上の演奏! 最上の錄音!
指揮 フィリップ・ゴオベエル 演奏 巴里音樂院管絃樂團
●十二吋青盤全五枚●(七月廿日追一組)(每二枚組 贈呈)
製造販賣元 株式會社 日本蓄音器商會
Columbia コロムビア

急告 只今大投賣中
市價三分の一 某外國商舘融資處分品引受整理
正確時間 十個年絕對保證
安くていつも正しい安心して買へる時計

ひ揃型行流新最製西瑞
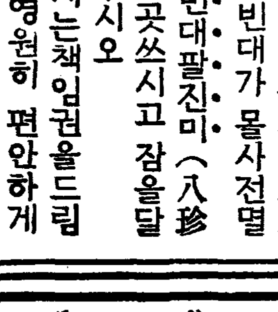
◉新型錄無代進呈
◇註文하실때에는
(1) 代金引換은 반듯이 內金으로三割以上을拂込할것 內金업은代引은絕對謝絕
(2) 送金은…小爲替나 振替…東京八二四五四番으로
(3) 送料는代引註文者에限하야 四十錢식 負擔할것
(4) 한번에六個以上註文時는 五分割引、一打以上은一割引함 但五圓以上의品에限
クローム側腕卷 腕皮付
(11型) イ七石(滿九円)只の二·八〇〇 ロ七石(滿十二円)〃三·五〇〇 ハ十五石(滿十六円)〃五·八〇〇
(10型) イ七石(滿十八円)只の四·五〇〇 ロ七石(滿廿円)〃六·五〇〇 ハ十五石(滿廿八円)〃七·八〇〇
(9型) イ七石(滿廿円)只の五·八〇〇 ロ七石(滿廿五円)〃七·〇〇〇 ハ七石(滿卅円)〃八·五〇〇 ニ十五石(滿廿四円)〃一·〇〇〇
(8型) イ七石(滿廿円)只の七·〇〇〇 ロ七石(滿廿五円)〃八·二〇〇 ハ十五石(滿卅五円)〃九·八〇〇 ニ十五石(滿廿四円)〃一四·〇〇〇
クロム側懷中 鎖メダル付
イ七石(滿九円)只の二·六〇〇 ロ七石(滿十一円)〃三·二〇〇 ハ七石(滿十五円)〃四·三〇〇 ニ十石(滿十六円)〃五·五〇〇 ホ十石(滿十八円)〃六·八〇〇 ヘ十五石(滿廿五円)〃八·八〇〇 ト十五石(滿廿八円)〃一〇·〇〇〇
(16型) クロムウオルサム懷中
イ七石(滿廿四円)只の七·五〇〇 ロ七石(滿廿六円)〃一〇·五〇〇 ハ七石(滿廿八円)〃一一·五〇〇 ニ十五石(滿三十円)〃一三·五〇〇 ホ十五石(滿三十五円)〃一五·八〇〇 ヘ十五石(滿四十円)〃一六·六〇〇
(16型) 十八金H K側腕卷八型
イ十五石(滿八十円)〃三八·〇〇〇 ロ十五石(滿八十円)〃四二·〇〇〇
東京市中野區上高田一丁目六 Ⓢセイコーシャ地方時計部 振替東京八二四五四番

流行歌 京城行進曲 尹鍵榮 抒情民謠 花柳戀歌 鮮于一扇
레코ー드番號 1947
포리도ー루레코ー드

特約店急募 妻縫液 (防水兼用)
衣類、皮革、ゴム、雨傘、防水布、天幕을미묘하게接合修理하며 한번修理한것은水、熱湯에洗濯하야도 絕對로떠러지지아니함
驚異的新發明品妻縫液! 各郡代理店募集 (見本請求 一圓送金要)
京城府益善町五六ノ九 南商會

記念特賣是非
朝鮮鑛山機王座 二ノミヤ式搗鑛機
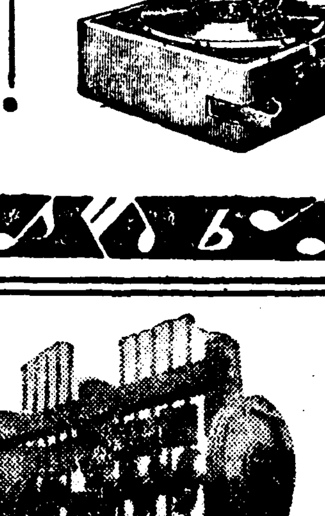
京城府西界町三二 京城鐵工所 電話龍山三三二二番一六〇七番
京城鐵工所營業部 京城 電話本局九四一一番

봄철이되면 조고마한不注意로부터서도 耳炎、蓄膿症의原因이되다 귀지알는것과코병들은 初期에업는病魔ボリツエル博士의處方에依한藥劑잇는본剤로
耳鼻の病に 大木耳鼻藥
二十錢·三十錢·五十錢·一円 全國有名藥店に有り
發賣元 大木合名會社 東京神田鍛冶町

眞の女性美は健康から！

眞正한女性美는健康에서

美容을害치는肉體內部의病原을除去코
眞正한健康美를나타내는
新生物製劑

胃腸榮養 錠劑 わかもと (와가모도)

便秘と美容

살결이거칠고、잔주름이생기며、여드름、죽은깨等으로 煩悶을하고上氣眩暈을일으키기쉬운婦人을 檢査해볼것가트면 便秘되기쉬운분에게 만흔모양입니다。이것은 便秘가되야 食物의殘滓가腸에 停滯되면 毒素가發生야 그것이血液에 吸收되여서血液과가티 身體中을도라다니며 皮膚와臟器를害치는故로 前記와如한여러가지美容上의障碍를일으키는것입니다

그럼으로 每日規則的으로뒤보는 習慣을내는것이 必要한대 그러케함에는 下劑나 灌腸은 習慣性이되기쉽고 次第로効力이 업게되는故로 避하는便이조숩니다—그것보다훼ー웨라고하는藥用微生物을그대로製劑한錠劑わかもと를服用하시면 弱하여진腸의蠕動이活潑해지고 腸中의毒素를防止하는 作用도되야順調롭게뒤를 볼수잇게됩니다 그러고 身體中의모든機能이 活潑히되야 自然호루몬의內分泌도 旺盛히되는 故로연지와粉으로丹粧한美가안이고 女性으로서 內面的健康한魅力이全身에넘치게됩니다

浮腫と脚氣

姙娠 하면엇전지 얼굴이상하고 검이나죽은깨가든것이 더나기쉽습니다。이것은 姙娠때문이안이라 姙娠中에일어나는 여러가지病으로 因하는것입니다。例를들면 浮腫—이것은흔히 姙娠中에걸니기쉬운 脚氣와腎臟炎에 따라서나타나는것인데 甚하여지면 流產되기도하고 母體의生命까지도일허버릴 危險이잇는것이즉經道까닭이라고 輕視하여서는안됩니다

佛蘭西時代에記載된日本婦人의產兒圖

비타민B가脚氣治療에업지못할것이라는것은 오늘날 널니周知되여잇지마는 錠劑わかもと가原料로하는 特別의 헤ー웨菌에는 生物界中에서 隨一이라고 말할만치 多量의비타민B가 包含되여잇습니다。게다가多種類의活性酵素도 包含되여잇서胃腸과 腎臟의 機能을 强하게하야 新陳代謝를 旺盛히함으로 뒤가고르게되고 利尿를促進합니다。自然히浮腫도까라안고、脚氣와腎臟炎도나아감니다。그우에發育上에必要한갈슘과燐酸化合物도含有되여잇슴으로、胎兒의發育을조케하고、튼튼한애기를 安產케하는도음이됩니다。

惡阻と食慾不振

다음에婦人의 顏色을害치는것은 姙娠中의惡阻입니다 惡阻가重한사람에게는 難產하는사람이만코 더甚해지면食慾이 全혀업서저서 非常히瘦瘠해지며 流產을 하든지 腦症狀을이르켜서 不幸한일을 當하는일이 잇습니다。

惡阻의原因은 아직判然치못하야 醫師들도根本的으로 豫防할수는업고、食慾을促하고저インシュリン이라든가 嘔吐를防止하고저 갈슘、또는姙娠中에비타민B가平素의約三倍나 必要하게되며 이것을補하고저 비타민B等의注射를 놋는다든지하는것이主要한療法으로되여잇습니다

그런데『錠劑わかもと』에는 一劑속에 インシュリン、갈슘、비타민B의세가지가含有되여잇슴으로惡阻에對해서는治療藥으로서 優秀한것은 勿論姙娠中에 服用을하면 防上 퍽効果가 낫타남니다 또한이藥에는 이外에도 消化酵素와호루몬類도 包含이되여잇슴으로 惡阻의 第一의徵候인 食慾不振에는 特히 効果를 認定하게 되여습니다

中世紀의產婆그림과 그分析

胃腸病と結核

珍奇한醫師의風俗 牛皮의式服을입은 數萬年前의クロマグノン族의醫師

무엇보담도참된 美容은健康에서부터 생기는것이니 慢性胃腸病이나結核病等으로病이오래끌게되고 身體도衰해지고 血色이낫버지며 얼굴의美도 일허버립니다

그런대 異常한일로는 一旦病이나어가기만하면 또는 아직도 全快하기遼遠하다 하드래도病勢가 好轉하고만보면 얼골色은生生하게되여 生氣를띄우게되며 어덴지모르게 元氣가나는것은 차저볼수잇스며 化粧을 하여도잘어울리게됩니다

이러한 오랜慢性病의進行을막고病을 낫게하는 動機를만드는藥으로서 錠劑わかもと는 實로優秀한 特長을 가지고잇습니다 이藥은 醫學上『細胞原形質賦活作用이라고하는 即身體의 모든器管의 活動의根元이되는 細胞原形質의힘을 活潑하게하야 胃腸의活動과 肺臟의活動도모도 旺盛케되며 自然衰弱을恢復식히고病에서부터 스스로낫게하는 힘이생기게되는것임으로 胃腸病이나結核으로오래알코衰弱無力하게된 사람에게는 自力更生의綜合藥이옵니다

學校를爲하야！

錠劑わかもと에添附한 掛圖引換券은先生님에게 갓다드리면 이것과밧고아學校에 훌륭한掛圖를寄贈합니다

藥價低廉・一日不過數錢

(錠三百入) 壹圓六拾錢

三百錠入은大人에는二十五日分 十歲前後에는約四十日分 五歲前後에는五十日分 三歲前後에는六十日分에當該

東京市芝公園大門際 わかもと本舖 榮養と育兒の會
振替東京一七〇〇〇番・電話芝代表一一七五番

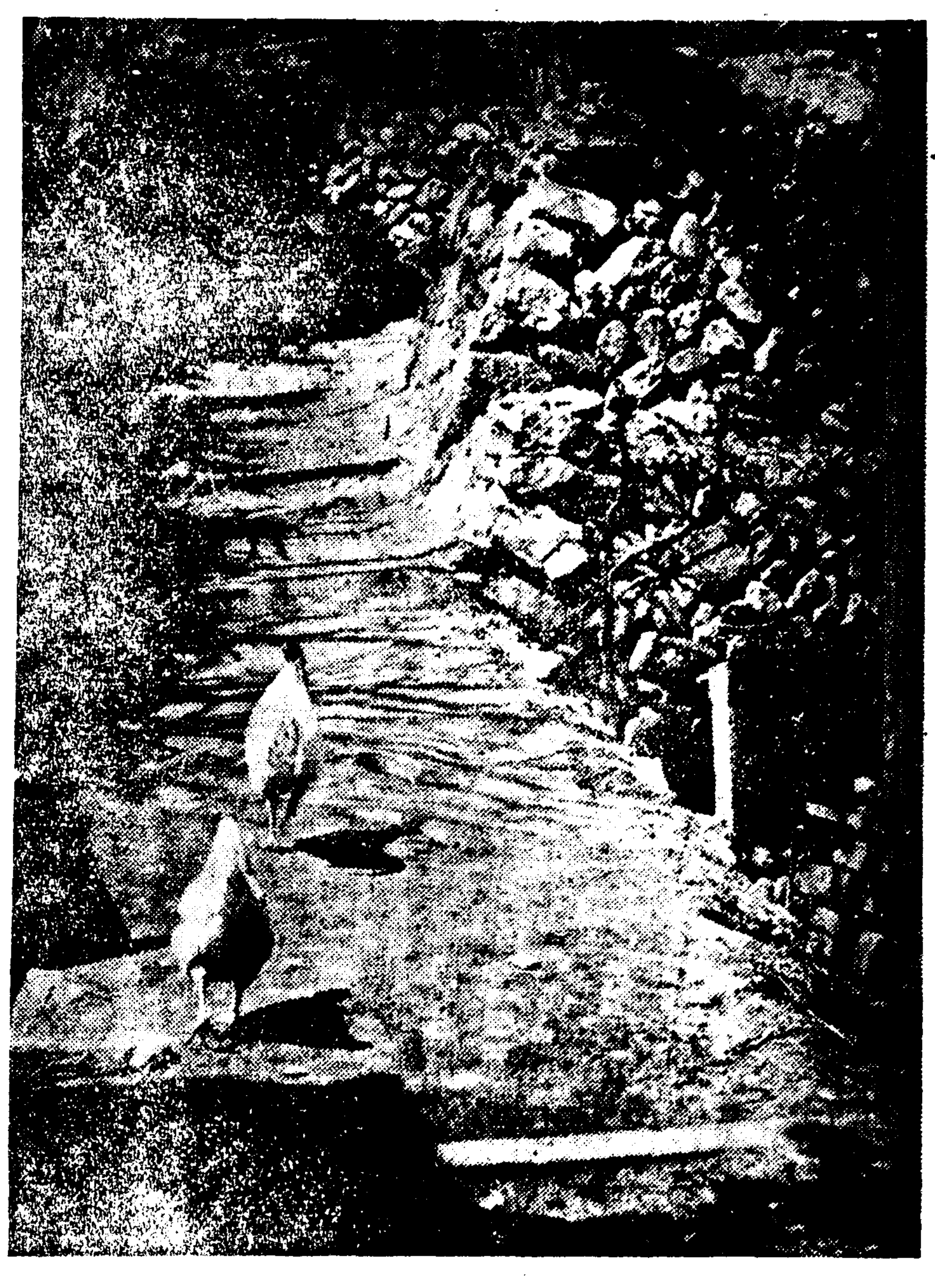

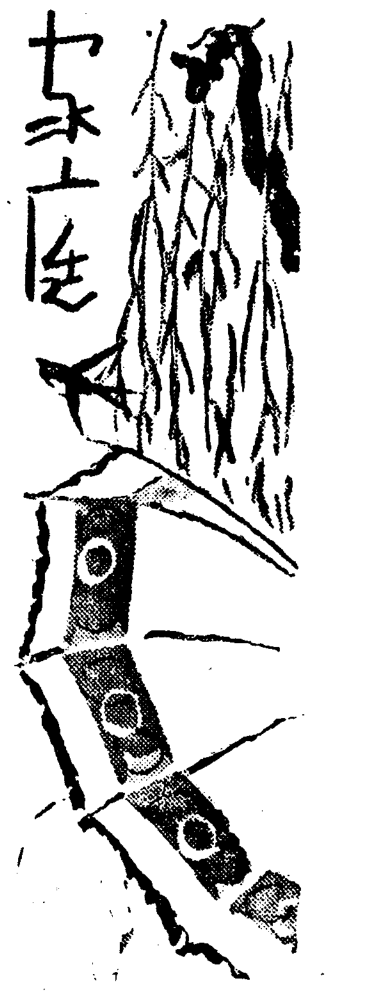

뒤조한것은 음식물로 고칠일

고기등속을 피하고 푸성귀를먹자

약은먹을그때뿐、나종에는안드러

음식을 먹고나서 보통으로는 사오시간지나면 위에서 소화되어 장으로갑니다 그리고 장에서 또다시 소화가되어 대장으로 가게되는데 이소장과대장이맛붓게된 근방에 맹장(盲腸)잇는데 또깽가튼것이잇서 대장에 갓은것이소장으로 되너머오지 못하게되어잇습니다 대장은 웬만치 굵은 통인데 배의오른쪽아래에서부터 오른쪽위로해서 다시왼쪽으로 곳창빼더 왼쪽아랫배로 내려가잇습니다 이러한속을 음식은 뒤거름질치지안코 차차나아가서 마지막 뒤로나가게됩니다

대변은 보통사람이라면 하로 한번인데 이틀이나 사흘만에 자연히 뒤를 보게되는사람이면 그리 큰 걱정업지만 일헤나 열흘이되어도 뒤를 못보는 사람이 잇습니다。 이러한 사람은 여러가지 약을 씁니다만 금방 효과가업서저서 분량을 늘리게되고 그래도 안듯는때에는 맹렬한 약을 엄청나게 만히먹는수가 잇습니다。

변비의 원인은 여러가지지만 결국 내어미는 힘이 적거나 장의 긴장력이 너무 강한까닭인 즉 뒤마려운 생각이 들만큼일정한분량의 대변을맨들도록해야할것입니다 이목적을 위해서는 식물성의 음식이조코 더욱이나 섬유(纖維)가만흔것이 조습니다 푸나물、무、죽순、감자、고구마등속입니다 그리고 고기를만히먹으면 변비되기쉬운데 늘고기를 만히 먹는사람의뒤는 딴딴합니다 그리고 변의분량도 적음으로 이러한사람들은 뒤를만히나게하기 위해서 식물성의음식을만히 안먹으면 변비가됩니다。 과실은 변비에 효과가잇습니다 이것은 그중의산류(酸類)와 섬유가 효과잇는까닭입니다。 림금요법(林檎療法)이라고해서 사과를 소금물에 잠거두고 껍질채 강판에 가라먹습니다 아이들에게 대단히조습니다 이것은 사과의산분이 장내의이상발효를누르고 껍데기와 여러가지 지개미가 장으로부터 분필되는 모침액을짓고 납부것을 빠라드려배설한다합니다。

그다음에 우유가 듯는사람이잇습니다 한홉반으로 안듯는사람도 두홉세홉쯤 찬것을 아침공복에먹으면 뒤가잘통한다 합니다。 그러나 보통사람이면 설사하기 쉽습니다。 이것은 우유의 지방때문인데 매일아침식전에 꿀부로한잔식먹는다거나 잘시자리에 먹거나하는습관을부치면 변비잇는사람에게 효력이잇습니다。

그런데 변비는습관성이 붓는것이라는것을 주의하서야합니다 뒤는 매일일정한시간에 꼭보도록하되 일때문이라든지 늦자리가맛당찬허서 못두는일이업서야 합니다。

{엽 서} 쓸때주의합시요

관제엽서를 쓰다가 버리게된경우에 먹칠을해서 쓰는수가잇는데 이것은 실례안될자리에나 할것이지 점잔은자리에는 안됏습니다。

조이쪽을 엽서에 부치고 거기에 금둑썻스면 제일종우편물과말찬가지로 취급을 바드니까이전우표를 더부치지안호면 안됩니다。 엇잿거나 엽서에 무엇을쓴 조이쪽을 부치면 사전입니다。

그리고 관제엽서의 우표만을 때에서 다른조희조희에 부처쓸수업습니다 사제엽서(私製葉書)는표면의맨우에『郵便はがき』라고 횡서를 하지안호면 제일종의취급을밧고 저쪽에서 이전의부족료와 추중금이전합게사전을 물게됩니다。

양복에배인 땀과주름살

깨끗하게손질해입는법

여름양복은 땀과먼지때문에자조 더러워집니다。 보통조선옷과 달러서 더러워지면 작구빨래를할수도업스므로 평소의 손질을 자조해두어야됩니다。 또한 동복보다는 가음이 엷고 목으로찐것이만흐므로 느러지기도잘하며 줄어들기도 잘하고 주름살이저서 곤난합니다。 더구나 등에땀이배여서 거기만 빗갈이 우중충하게변하며 무르팍이 쑥나오는것은 어색한일입니다。

그러나 그럴때마다 손질만잘해서 입으면 언제던지 새ㅅ듯한양복을 입울수잇는것입니다。 다음에 그방법을 소개하겟습니다。

주름살이 잘지는것은 『아사』등속이며 때가잘끗고 퇴색잘되는것은 꾸ー라등속입니다。 꾸ー라등속은 수수할으로일반이 잘입을수잇스나 잘느러지는까닭에 손질도 좀곤난합니다。

(가) 날마다 땀이만히흐르므로 사쓰가튼것이 축축해집니다이것을 첫재자조 가라입도록하십시요 그래서 그땀이양복에까지 채여올너오지안도록하는것이조습니다。 만약 땀이양복에까지 배이거던 곳암모니아에 물타서 그자리를 적시고 맑은물든물에 수건을적시여서 면번이던지 그자리를 시치는것이 조습니다。 땀자욱나지안토록여러번딱으면냄새로 자욱도나지안습니다。 그냥두면 충충하게 빗갈이 변해서 보기흉해집니다。

(나) 집에도라가서 양복을 버서거러 둘때는 반듯이 포켓트에드러잇는 물건들을 모다 집어내서 비우는것이 조습니다 포케트에 무엇을넣고 거러두면 양복고양이를 허서 될수잇는대로 려집니다、그리고 될수잇는대로 공기잘통하는 데에 거려서말려야합니다

(다) 더러워진것이 눈에띄우는대로곳곳지를털고 솔질 해 담요가튼우에 양복을펴더 휘발유나 벤지로 닥그십시요책상이나무판 우에서 딱그면때가지지안습니다。

깃가튼데는 늘살에다여서 때와땀이끼이고 비치변하는것이니휘발유로 세차게 문즈르지 말고암모니아를 엷게타서 시치도록하십시요

(라) 다음에는 바람부는데 너러서 휘발유냄새를 업새버립니다。 여름양복이제일찰는려지고 모양이흉해지는것은 무르팍과 팔뚝입니다。 거기를 늘다리미를놓너서 펴도록해야합니다。 위선 새양사를 세불쯤 겹처서 물에축여노코 바지를 펴서 무르팍안을 고루게한다음 거기에 새양사를 대이고 다리미로 위를 눌러서 김이나도록 찌면 무르팍이펴지고 이와반대로 하면 느려진것이 줄어듭니다

(마) 바지통 접힌데는 눌려서 모지가튼것을 더러두는것이 조습니다。

가 물

시골 아젓씨 편지에
『비가아니와서 걱정이다』하섯드라。
왜 비는 이런때 오지
안누。 장마철에 큰물
은내면서。
간밤 꿈에 나는 연을
타고 하늘로 올라가서
멀리 멀리 허터저잇는
검은 구름들을 모이라
고 불럿다。
오늘 새는 비가오겟
지。

(글쓴사람 종동전)

長篇小說

찔레꽃 【68】

金末峰 作 金龍超 畫

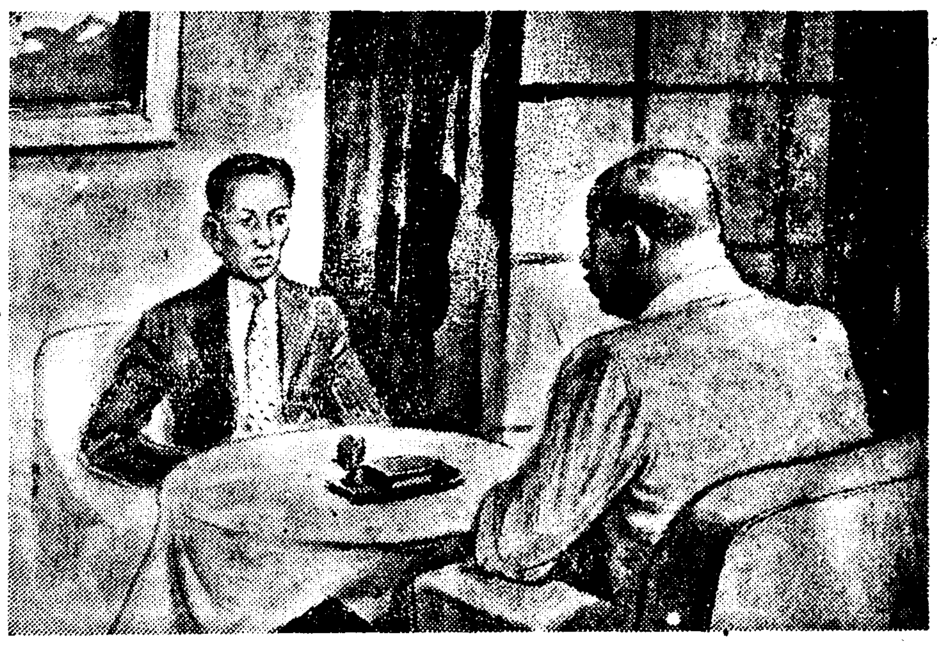

황금보다귀한것(十)

매암이는울고 울다가쉬고 쉬엿다가 다시울고。

아이들은지금 낫잠을자는시간임으로 정순은 조용히 아이들의 머리마테안저서 자기의양말을깁고잇슬때다 첫적여러논문에ㅣ는 언제왓는지 조만호씨의 크ㅣ다란 엇개가 이왕산처럼 벗틔고섯는것과 눈이마조치자 정순은 일감을든채로 자리에서몸을 이르켯다。

『얼마나 더우실니까 난 지금막 병원에서 도라오는길입니다』

하고 조씨는 창아래 가지런히노혀잇는 적은침대들 겨트로가서 자는용길이의 머리를 쓰러주고 그리고 영길 영남 경옥의머리를 차래차래로 만저보고는 후르르한숨을 내쉬는것이다。

『입원하신 경과는엇더습니까』

하고 정순이가 뭇는말에 조씨는 미소를띄우고

『래일은 아침일즉어젯 아이들을 다리고 병원으로 가보시죠 병인이 엇더케 아이들을보겟다고 졸른는지 할수업시래일아침에 보내기로 약속을하고왓스니까요』

『네ㅣ』

조씨는다시 자는아이들을 도라보고는 자기서재로 와다

『아ㅣ또』

조만호씨는 팔을빼더 기지게를 한번하고는

『글세 영환군이 드러주면 조치만……』

조두취는 조금전에 병원에서딸 경애에게서 드른말을 속으로되푸리하여보는것이다 경애가한말이란것은 조만호씨로하여금 민수집도지를 도로물러주는것이 경애부친되의무요 도사람이사람에게 은혜갑는도리라고 하는것이다 그보다도

『내가 민수씨께 오직 드릴수잇는한가지례물은 그토지들도로돌려주는것입니다요』

하고 경애가 부르짓든말을생각해보면 그것이 다 올흔말이다 ××은행원 최근호를식혀 매평당사십오전까지 경락을 해오라든것이 리도 외토지는 사실칠전에 윤영환의 사음(舍音)이 경락을해간것을 최근호의 보고로벌서부터 잘알고잇다。

이미 영환의 토지가 되여버린그땅인지라 조두취인들 자기맘대로 민수네부자에게 내여줄수는 물론 업는것이다 단지조씨로써 취할길은 한가지밧게업다 윤영환에게 그토지를 도로사서 리도사에게 영구소작으로나 또는자작농으로 주는것이다 오천원을단연코 물리치 버리는 청백민수는 조두취라는 돈과 주산(珠算)을가지고 모든사물의가치를 정하려는 사람아페서는 크다란경이(驚異)의존재임에 틀림이업섯다 그러나……오천원을몰리친민수가 자기집토지를 도로내준다면 그때도 단연히 거절을할수잇슬가……? 잇슬가……?

조두취의입가에는 어떤야릇한미소가흘러가자 그는탁상전화기를 집어들엇다。

『윤군인가……음 다름아닐세 만히밧브지안커든 지금곳좀 내집으로 좀와추엇스면 감사하겟는데……응 그럼기다리고잇겟네……』

두취는 전화기를내려노코 담배를피여물엇다。

『물론그러타면 안선생에게도 보아란듯이 나도면목이 설수잇고…됏서됏서 좌우간우리경애란아이도 무척총명하거든』

그는 흑ㅣ흑ㅣ연괴를 천정을향하야뿜엇다 현관에서 자동차소리가난다 물론영환인것이다 서재로드러오는영환은 요몃날사이에 얼굴빗치조치못하다。

『웨어데가 편치안헛든가』

『네ㅣ별로 압흔곳은업섯습니다만…』

그는 저번날만찬회석상에서 오천원문제때문에 민수와경애에게서 참담히도 봉변을당하고는 어린애처럼 자리를 차고 일어설수도업고……그대로안저 끗까지 견듸여갓지만 사실로는 몃날동안 단한시라도 그날저녁광경이 눈압헤서 사라진때는 업섯든것이다 그는맛치 칼중에어더마진사람모양으로 그당장에는 어데가압흔지 거저 얼얼한늦음이 차츰 시간이 지나는대로 여긔저긔 알이고 켕기고 쑤시는것처럼 날이지날사록 그저녁에 당한봉변은 차층 민수에게 대한분노와 복수로 변하여가고잇는자신을 발견하는것이다。

『다른게아니라 윤군』

하고 조두취는 상체를굽혀 영환에게로 얼골을 내밀면서

『이번에밀양서 경락한토지말일세 음ㅣ그것을내게 양보해줄맘이업는가 하하하』

『밀양토지라면 리민수씨부친이가젓든 땅말슴입니까?』

『음 자네는엇더케 그땅이 리민수네땅인것을 아럿나』

『……』

영환은 잠자코 안저잇다가

『사음(舍音)에게서 편지가왓습디다 본래지주엿든 리경찬씨(리도사)에게 소작을주자고그리고 그아들은 방금 제대수리과 삼학년에재학하고잇는리민수라는 유망한청년이라고그러한말이 씨워잇서서 아럿습죠』

『홍ㅣ 그래 자넨그땅을 그사람에게 소작으로 줄생각은업는가?……자네야 소작좀주어도 상관업지 민수에게서 오천원을 차즌셈이니까 하하하하』

영환은 눈물떠러드린채 잠잡히안저잇다가

『소작도줄수업구요 또앗가말슴하신대로 양보해드릴수도업습니다……그땅은 제가언제라도 경애씨와혼인하는날 축하기렴으로 경애씨를 살려내면 민수군에게 거저돌려보낼작정입니다』

짝다문 영환의입을보아 그의지금한말에는 비상한결심이 숨어잇는것을 엿볼수가잇다。

活性고로이도硫黃으로

여드름 죽은깨가업서지고 살결을본바탕부터 곱고히게만드는新家庭美顔療法

담배오울든 여름날에는 얼굴빗이 끌며 여드름과 잔되가 생기게되고 기름이 흘러서 몹시苦勞을 바드시겟습니다

더구나 여름날은 어여쁜 매력과 맵시잇는 자태가 똑똑히 사람눈에 띄는때인만큼 여러분께서는 늘 美容에 주의하서야됩니다

◇ ◇

또한 여름에 살결의 치닥을 엄중히 하여두시지안흐시면 치운때가되자 몹시 거칠어지며 녀성께 가장 중한 매력과 어여쁨까지업서지게됨으로 여러분께서는 그런법이 업도록미전에 예방하여주시기를바랍니다

즉 여름이되면 新時代的美顔法이 민활케됨으로 피부에대한 영양도 잘못되고 그와반대로 망치게만드는수가만습니다

그러므로 화장품을잘쓰서야되나니 질이 우수한것을쓰서야 늘 어여쁜자태를 보존하게되는 最新皮膚清白美容料와 活性고로이도 硫黃이保有되어잇는 『레오洗顔크림』으로 가정에서 손쉽게 하로에두번식 三四分치로로 충분히 兼用과화장이되는만큼 화장을 안코라도 자기 본바탕의 어여쁨을 명랑히발휘 할수잇습니다

저는이러케 어여뻐젓습니다

살결이히고華麗해저 분도필요치안어

(全州) 李慶順

拜啓 益益貴社榮進을 몸소賀祝하며마지안는바이옵니다 저는 貴社의『레오洗顔크림』을 쓰기始作한지가 벌서 一年이 됩니다

참말로 써보지안흔者로서는 아지못할 기쁨을주길때 비로소 처음이크림이 얼마나 훌륭한가를 깨달엇습니다 그리고지금에와서는 粉까지도必要를늣기지안홀이만치 얼골이히어저서 여러동모들의 羨望의눈을 一身에둥지고잇습니다

今後도永久히 愛用者가되려하오니 이번에도 一圓四十錢 瓶一個를 火急히下送하여주심을바라오며 時急함으로 爲替로送金하옵나이다 마지막으로 來來貴社의 發展을빌며擱筆합니다

永年의근심꺼리든 여드름과검은빗이

(開城) 林萬雨

拜啓 初夏之節에 貴社의 여러분들 泰安하옵나이까?

前番에보내주신레오세안크림을 쓰기시작한지 三週日쯤됩니다 저는 元來부터 얼골빗이 다소검엇든데다가 學校時代에運動에熱中하엿든탓으로햇빗에타서 동모들한테『에초피아사람』는놀니움까지 바덧섯습니다 거기다 심한땀으로더욱 하게된 여드름때문에 最後로 번민의날을 보내고잇섯든차에 동모의집에 놀너갓다가 某雜誌上에서 貴商會의 레오세안크림이 小生의피부의 병치질에 優秀한效力을가지고잇다는것을 보고 곳 注文하엿든것입니다

그래요새에와서는 그럿케심하든것이 여드름은 勿論이고살빗까지 히고매끈매끈 해젓습으로 모ㅣ든것이다 貴商會의 恩德을多謝한바이라고 感謝의念을금치못하는바입니다 저의 兄도 저와同樣으로살결이검은 편임으로 레오세안크림을써보라고 말하엿드니『男子는검은것이조타』라고말하엿습니다만 요새는 秘密로使用하고잇는지 살결이 이전보다훨신히고 어엽브게되엿습니다

今後도繼續하야愛用者됨으로써 貴商會의恩德의萬分之一이라도 갑고저하옵나이다

鉛毒으로因한잔띄가 씻은듯이나어젓다

(新義州) 康京壽

冠省 小生은이곳 某印刷所 職工이온데 永年間 鉛을만저 온關係로 昨年여름부터 얼골에 우라부락 생긴잔띄때문에 近一年間을 이로말미아마 밤잘도 변변히 자지못하고 주야로 고민하고잇섯스며 거기다 便秘까지兼하야 남보기에 흉하다는것보다도 제일압퍼서 참다못하야 藥局에가서 이약을 저약하고 數만흔약을사다 使用하여보앗스나 별로신통한效果를엇지못하고 落膽中에 偶然하게 어느雜誌上에서 레온세안크림이 잘듯는다는것을보고 곳購入하야 使用하여보앗드니 一年이채못된 요새에는 그말하기도 끔직압흐던잔띄가 씻은듯이 개이고 더구나 顔色이 前보다 훨신히게되야二重의幸福을 한꺼번에어든 것봄에 엇쩔줄을 모르고 渡日하는차이며 여기에拙筆을不顧하고 붓을들어謝하는同時에今後永永愛用者되기를 言約하여두고 붓을 놋나이다 頓首

처녀시대

명랑한 新女性의 활기와 靑春이꿈을 어엽뿐얼골에서 차도록하실 여러분!

…자기만이 가지고잇는 어여쁨을 깨닷지못하시고 남이 한다고 분단장을 하시나 어린애시절에 가젓든히고 끌튼 살결을 오늘날에는일코 여드름 버짐 잔티 햇빗에걸어검게되얼골로되때문에 생기는오노와번민을 해결키우하야…

가정부인

시부모 남편시종과 어린애치닥거리와 살님사리에 끌롤하시는사이에 가정주부로써의 순진한녀성의 애교와 매력과 어엽뿐자태와 모성애에넘치는 매력을 家庭의平和를 위하야 늘보존하서야됩니다 그러므로 분단장을 안코라도 늘 어여뿐자태와 살결을보존키위하야

직업부인

직업상 하는수업시 매일분단장을 하시게되기때문에 분에섯고 鉛毒에 중독이되어서 빗갈이 검고 푸르며 무엇이 생기고 피부영양이나빠저서생기는 파래가는 화색과 매력을 다시차즈며 연목을업새고 일허버려든 靑春의우슴을도로 찻기위하야……

오늘부터 속히 『레온洗顔크림』으로 근본적치료를 하여주시기바랍니다

또한 男子諸氏께서는 美容的으로보담 皮膚藥養料와 美白殺菌作用으로서 꼭必要하오니 햇빗에끌은분 남유달이얼굴이거문분 여드름 기름이흐르는분은 단시일안에 根治가 됩니다

정가—普通瓶(약한달분)一圓四十錢 德用瓶 三圓四十錢 데파ㅣ트型 一圓五十錢이오며 송료三十錢을 선송하시면 남어지송료를부담하고 대금인환으로도 송약해드립니다

통지하시는대로조선문으로된
新家庭美顔療法을거저드림니다

東京市神田區小川町西三丁目
株式會社 レオン商會
振替東京八八一番

シスター商會 大サービス

●蓄音器界空前의巨砲

好時機는또 업다 곳申込하십시요

≈申込規定≈

●申込은白紙에朝鮮日報라記入하고切手三十錢封入(普通郵便은四錢切手를貼付하야보내십시요。

●切手封入申込者에限하야本社特選色刷美本『特選現代歌謠集』及『씨스터ㅣ레코ㅣ드歌詞集』의美麗全集一冊과씨스터ㅣ레코ㅣ드割引特典付씨스터ㅣ蓄音器進呈

●引換券을規定書와共히郵送함

蓄音器一台、無代進呈

シスター携帶用

이優秀한蓄音器를— 어째 無代進呈하는가

▲꼭 한번 읽어보십시요

지금까지 各社에서 販賣하고잇는 蓄音器레코ㅣ드의가격은너머나빗쌋습니다。 其理由는各社가 猛烈한宣傳戰을함으로其費用만이라도莫大한것입니다。 이費用이機械一臺레코ㅣ드一枚에 包含되여서、結局여러분이빗싼宣傳費를支拂하고잇는것입니다。

우리社에서는各社의激甚한廣告戰에合流하는것을避하고、宣傳費의一部를가지고여러분에게實物一臺식進呈하야其優秀한眞價를알려드릴이고、短時日에坊坊谷谷에까지도우리씨스터ㅣ의훌륭한것을알여주시기爲하야새로운宣傳을하여엿습니다。 그러나蓄音器를거저바더가지고어떠한宣傳을하실것인가못지조는분도잇슬니다만當社로서는『이런宣傳을하야주시서요』等의請求는決코엿슬지안습니다。 거저蓄音器를無代進呈하는代身씨스터ㅣ레코ㅣ드의購求共鳴者이고、도器機가到着하거든近處의여러분도는知人友人의來訪時等當社의榮華한蓄音器로本社의훌륭한레코ㅣ드를들녀드리면、조켓습니다。 進呈引換券이到着하거든될수잇는대로市內에게신분은直接來店하야주시십요。 먼데게신분은運賃當社負擔으로보내드립니다。 申込者多數인때에도蓄音器進呈하오니될수잇는대로이廣告를보신日부터十日間內로申込하십시요

申込先 東京市本所區綠町三丁目四番地 シスター商會宣傳部 四錢切手

申込樣式 申込書 新聞名 住所 氏名 ○○線○○驛

●無代進呈의蓄音器는運賃當商會負擔으로鐵道便으로보내오니近處驛名을必히記入하십시요

品質優秀 堅牢保證 實物縮寫

寸法 (糎) 横 四五 縱 三八 高サ 一二

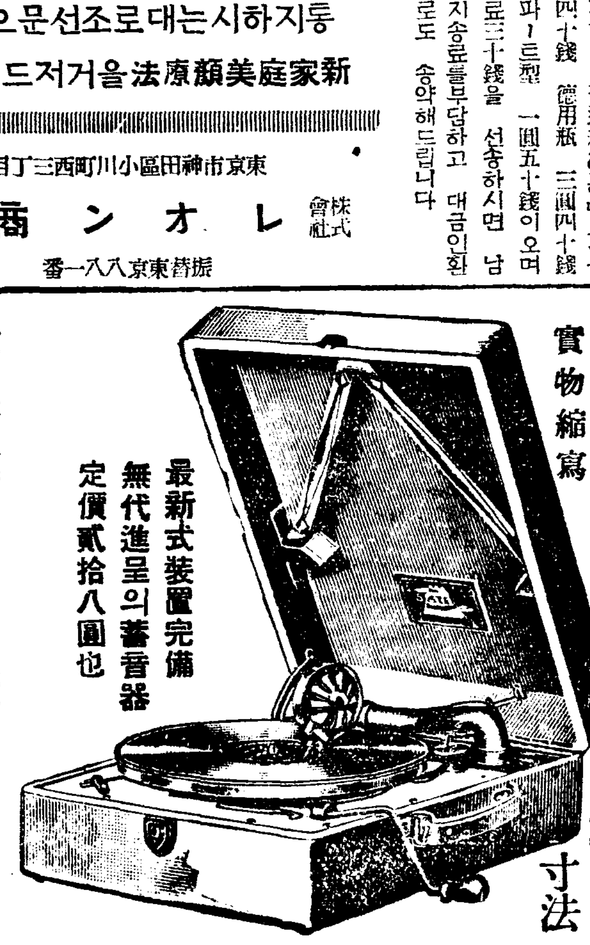

最新式裝置完備 無代進呈의蓄音器 定價貳拾八圓也

代理店募集(全鮮一市一郡에壹名式) 希望者는左記로

東京市本所區綠町三丁目四番地 合資會社 シスター商會 電話本所六七〇〇番

新富座

京城新堂町 電本(光)五六七七番

◇六月二十七日부터三日間 晝夜三回上映 大衆料金 階上二十錢 階下十錢均一 晝十二時부터六時까지 夜七時半부터始映

◇파라마운트社超大作全發聲日本版!! 大活劇 叢林의絶叫 監督…오ㅣ소라ㅣ 主演…라리바스ㅣ크라부 카스딩데일·토스딩

◇마키노超大作오ㅣ르ㅣ키ㅣ版!! 時代劇 加賀見山 監督…根岸東一郎 主演 原駒子 松浦築枝 特別出演…마키노輝子

◇마키노超特作全發聲映畵 現代爆笑劇 二階の花嫁 監督…久保爲義 主演 田村邦男 爲律勝二 마키노輝子 金澤子惠子

東洋劇場

六月二十三日낫부터開演午後一時半 七時半

朝鮮聲樂研究會大公演 一流名唱總出演

▲上演脚本▼ 金容承 脚色 歌劇『春香傳』七幕十一場

春香傳은언제어듸서든지번보아도 興味잇는演劇이다! 春香傳은우리가맛당이배워야할 情操歡劇이다! 最高峰의藝術이외다! 春香傳은우리가자랑할 宇宙的인名作이다! 春香傳中에도 春香傳을알고잇는분은 朝鮮聲樂研究會의春香傳이라야 眞正한春香傳인줄압니다 대로살리는대에는누구나무엇이라고 ……다시그들의자랑을깃는 朝鮮의舞臺 優秀한素朴無垢한藝術 ……

▲次週上演▼ 金容承 脚色 歌劇 沈淸傳 全篇

明治座

6月26日ヨリ7月2日まで	上映時間表		
京日世界ニュース	11.00	2.54	7.00
メトロ日本版 結婚クーデター	11.10	3.05	7.11
朝日世界ニュース	12.57	4.51	8.57
大船トーキー NO180 幸福の素顔	1.10	5.05	9.10

午前11時迄早朝御優待 終演10.24

團成社

廿五日부터 每日十時半、一時半、六時半

◆英國B·P超特作 아서우ㅣ드監督 으레다나ㅣ센主演 祖國を護る者 (On Secret Service) 스파이映畵中白眉迫力篇

◆二十世紀폭스特作 허리우드征服 (Battams up) 딸바ㅣ드빠드라監督 파트리샤엘리스主演

◆新興키네마大泉特作 青山三郎監督 植村謙二郎 古川登美 主演 浮かれ花嫁

◇讀賣新聞發聲ニユース 次週吉田御殿 豫告篇

光武劇場

往十里町

◎六月廿六日부터三日間公開 晝夜二回始映 낮·一時 밤·八時 大衆料金階上十五錢階下十錢均一

◇三大映畵鑑賞進開◇

◇유나이데트映畵超特作 全發聲日本版 力作『來るべき世界』의켓스二回快心

◇유나이데트映畵超特作 랄프·리챠ㅣ드손 共演 奇蹟人間

◇유니바ㅣ살 本版 大레뷰ㅣ豪華篇 絢爛群舞 (最後의百萬長者) 작크·뿌난 리리·다미타 主演

東京大森撮影所作品全發聲時代劇 中山七里 市川小太夫 主演

文化時感 市井의憂鬱과衣裳哲學 (三)

李軒求

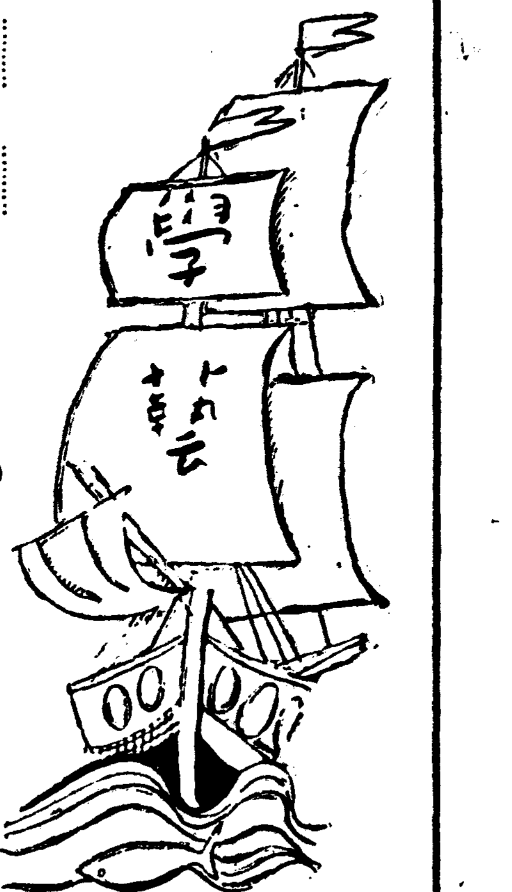

一三日前 어느날밤 東小門에서 鐘路五丁目間의 큰길을 것고잇노라니 十三四歲된 少年이 自轉車를타고 지나간다 때마츰 그리로 巡廻하든 警官이 [illegible]가튼 소리를질르다 깜짝놀내인 少年은 그냥다름질처간다 不幸히그少年이란 **自**轉車에는 燈이 켜잇지안엇다。그냥도 망질치라는 少年은 드듸여 못잡힌바되야 詰難을當햇다。

우리는 이 大都市의 繁雜속에산다는 幸運代身에 交通道德이라는것을 반드시 직혀야할 義務가잇다。이道德의 認識을 爲하야 交通安全週間이잇고 交通安全데ー가잇고한다。우리의 日常生活에서 이것은 하나의 習慣이되어야할것이다 그러나 外地에서 다녀온 사람의 말을 드르면 京城과가티 交通機關―電車가 느릿느릿다니는데가 업슴에도 不拘하고 交通事故는 京城이 어느 都市보다도 더만타는것을 慨歎함을 보앗다 무엇때문인가? 特히 京城사는 우리들은 近代文明이라는 惠澤을 그리 感謝하게 생각지안는 까닭인가? 또는 自身의 身邊에 어떠한 危險이 닥처와도 아까운것(生命 그것까지도)을 가짐이업다는 理由로선가? 그어느것도 아닐진대 缺陷은 길을것는 우리에게잇지안코 길 그속에 이事故를 胚胎식힌 어떤第三者가 잇는것일까?

東洋의어느文學者가 **最**近歐洲를단녀온旅行記속에 巴里의한복판 큰길거리 에서 交通巡査가 장님한사람을 案內하야 安全地帶까지 約一町間그 손을 붓잡아引導해주고 그러는동안 四面에서 달려드는一切의 自動車 電車는모두스톱을 當하고잇다。그래도 巴里市民은 이에何等不平이업고 交通巡査는이만한 境遇까지를 適當解釋하게 보여주면서 市民의生活을 美化하야 大度한事實을 다하고잇다는것을 感歎하게 쓴것을읽은일이잇다。

나는 巴里의世界가 優히 좁으매 남의이야기를 끄을어올 필要가업거니와 서울의거리를 걸어보면 派出所마다 群衆이 三四十名式 우―몰려서잇다。이러한일이 날마다 繼續된다。그속에는 우리가 微笑할만한 넌센스나 유―모어가잇슴을 否定치못하다。이속에생기는바 大小事件을 一一히 探索할必要도업스나 京城都市의憂鬱이 다른都市에比하야 얼마나 더만흔가를 생각할일이아니냐?

거리를 걸음에서 우리는 街路樹의 아름다옴을 본다던지 **偉**大한建物의面貌를만진다던지 때로는꼿한송이를파는 可憐한少女의 웃는얼골을 對할수잇다던지 거룩것기에지처 暫時다리를쉬일 그늘진곳에 노힌 벤취하나 生新한噴水塔、그리고 여기가 한遊園地요 田園이라할줄수잇는 큰公園이라던지를이 서울에서 차즐라는것은 아직은 無謀에가까운 將來의일이라고치드래도 거기를 거름으로서 不快를 느끼고 憂鬱을 느끼고至於無限한 空虛를 느끼게까지이 街衢、市井에 表面化된 日常的大小悲劇의 事實이 만타는것은 文化人然하며 文化人이라는 心的態度에對하야 致命的打擊이아닐수업다

憂鬱하고 핏氣업는表情、曉하여보이는 化粧 어울리지안는衣裳 脈이풀리고 빗두러진 步調―잘못바더드린 文化의 風潮가 病들게해노흔 이거리의 醜惡!

여기에 부름이업는 우리의生活이약이까지를 적어노흔다면? 우리를 부르는 家庭이 업고、우리를부르는 **職**場이업고 우리를부르는 都市가업고…… 이『부름』이란말代身에 『기달림』이라는말을 박구어 노는다는것은 너무도 지나치는 感傷性을 挑發할憂慮까지도 잇다。

市井을 한거름 떠나고 街頭에서 한발자욱 隱避하야 暫時 市井의生活、市井의哲學、倫理를 忘却하랴는것보다도 이것이 내가살고잇는집이요、이것이 내가살고잇는社會라는所有、占有의觀念이 우리에게는 缺如되어잇다。日常生活을 그속에서 營爲하면서 그實은 그방한間도 빌어잇고 그집한채도 빌어들고 그일한가지도 빌어하고 그길한엽도 빌려서것는 이러한 日常的市井의 憂鬱悲劇에 對하야 다시 생각할바 여러가지 切實한 問題가 우리 自身에잇는것이 아닐까?

古書解 松江歌辭板本考 ③

方鍾鉉

다음으로 李選의跋文이 잇는책을 보면 아래와가튼 記錄이잇다。

關東別曲이 끗나자

『贈關東按使 尹仲素履之』라고 題하고

關東歌曲最淸新樂府流傳五十春
文采風流今寂寞世間誰見謫仙人

이글은 淸陰 金尙憲의 글이라고 하엿잇다

또 贈楊理一『楊也善唱關東別曲』

我遂浮名落世間 仙壇有約幾時還逢君纔唱關東曲 領略金剛與疊山

이글은 石洲 權韠의 글이라고 하엿다。그리고 아래와 가튼 歌曲이 잇슴을 말하엿다

李芝峰晬光嘗論東方歌曲曰退溪歌南宜歌宋判樞純仰亭歌自許事光弘關西別曲鄭松江澈關東別曲思美人曲續美人曲將進酒辭盛行於世而我國歌詞雜以方言故不能與中國樂府比並如近世宋公鄭公所作最善而不過膾炙口頭而止惜哉

라고 하는 言가 잇다。

續美人曲이 끗나면

『題松江歌詞』라고 題하고

江頭誰唱美人詞 正是孤舟月落時惆悵戀君無限意 世間惟有女娘知

라고 註하야 이글을 李安訥의 글이라고하엿다。

끗으로 將進酒辭가 끗나자

『過松江墓』라고 題하고

空山木落雨蕭蕭相國風流此寂寥惆悵一杯難更進昔年歌曲卽今朝

이글은 石洲 權韠의 글이라 하엿다 李選의 跋文이 잇는 책에잇는 우엣 記錄은 勿論 星州本에는 업다

以上으로 이松江歌辭에 關한 著者가 누구며 著作時日과 刊行年代와를 考査하고그 內容의 어떤것이며 그由來가 如何한가를 簡單히나마 說明한것으로 하고저한다 根本부터 以上의 諸問題를 論하려는것이 그主가 아니므로 오직 그順序를 채림에 不過한것이다

여기서 나는 그板本을 考査하기로한다

一、北關本

이책은 아직까지 그原本을 보지못하엿다 그러므로 그實物에關하야 다른 모든板과比較해 볼수도 업는 서오함을 禁치 못하는것이나 그러나이런책이 잇섯든것만은 알수잇스니 그것은 내가 이번에 求해 어든책의 그後文에 잇는것을 依하야서이다

……北關舊有公歌曲之刊行者而頃年代已久且經兵燹遂失其傳誠可惜也……

라고하야 北關本이 잇섯든것을 알수잇스나 그러나 그刊行時代가 어느때이엇는지를確實히 알수업다 다만 李選이 이책의 後를 쓴만큼 그以前의것이란 짐작할수 잇다。

二、關西本

이책은 鏤板考에 依하야 關西觀察營藏으로 되어 잇섯든것을 알수잇스나 지금은 도모지 알길이 업다

三、義城本

이책은 星州板의 跋文에依하야 그由來를 알수 잇스니 松江의 玄孫인 澣의再從兄되는 瑞가 義城에 員이 되엇슬때에 刊行한것이다 그러나 이책은 澣의 所記에 依하야 舛誤가 만코 또 短歌에 잇서서도 그致가 만히 빼지것이엇슴을 알수 잇다

……再從兄瑞氏之宰義城也爰是之讓刊以行之而惜其不廣取諸本質其同異有不足以徵信於來後余卽就家中舊藏而校正之則舛誤之多反有甚於傳誦之失其眞其短歌多有見漏者……

이라고하야 自己집 舊藏보담 잘못된點이 만흠을 알수잇스나 그러나 이책도 아직한번도 보지못햇스므로 그것을어떠타말할수업다 다만 李選이 이책의 後를義城에서 쓴만큼 或은 내가 이번에 求한것이 바루 이義城本이 아닌가하는 疑訝를 품울수잇스나 그러나 그러치 안흔點도 잇서서斷言키어렵다 何如間이點에 잇서서 아래에 좀더 자세히 말하고저한다。

四、黃州本

이책은 亦是 星州本의 跋文에依하야 알수잇스니 澣의 姊兄되는 李微夏가 黃州에 잇슬때에 刊布한것이니 이것의 全貌를 如實히 드러낼수는업스나 그러나 星州本中에 이책의 部分이 다 드러잇슬것만은 틀림업다。

CINEMA 映画에서 어든 콩트 Conte

最後의億萬長者 (4)

朴泰遠

第五景

안단테·모데라토氏의 邸宅、豪華로운 庭園 한모퉁이 조고만 亭子에서、翁은 호옴스 大探偵과 會見하엿다。

『遠路에 얼마나 疲困하시옹。오늘은 하루便히 쉬고 來日이라도 곳송 犯人搜査에 努力하여주시옹。』

『犯人은―』

하고 名探偵은 亦是 得意滿面하여、

『이미 알고잇습니다。』

『벌서 알어내섯단말이요? 그래 누구요? 이 可憎한 犯人은?』

『룸바從男爵이라 自稱하는者입니다。』

『룸바從男爵?…… 그이는 이를 테면 우리 나라의 恩人이라고도 할만한 사람 으로 요사이도 國民들을 指導 하여거의暴金을 잇고 파리撲滅에努力하고 잇는터인데……』

『그러나 亦是 犯人은 이者에 틀림업습니다。調査에 依하면 이者는 再昨日正午에 入港한 세레나―라號로 入國하엿습니다。그배에는 閣下가 獨逸에 注文하섯든 一千五百個의 파리채와 三千枚의 파리藥이 실려잇섯습니다。그리고 奇怪하게도 貴重品保管室로부터紛失되엿든것인데 그것은 이 룸바從男爵이라 假稱하는者의 犯行에 틀림업습니다。이者가 제自身이 携帶하고왓다는 파리채와 파리藥은 英國製가아니라 分明한 獨逸製인것입니다。』

『그러면 그者는 무엇을 目的으로 우리나라에 파리를펏드리고 또 잡는라 애를 쓰는것입니까? 이點이 우습지 안소?……』

『조곰도 우습지 안습니다。閣下를 뵈오러오는길에 까뽀트廣場을 지나노라니까 파리撲滅에盡力한 룸바 從男爵에게 閣下는 賞金으로 一千萬圓을 贈與하리라 揭示板에 發表되여 잇섯습니다。犯人은 分明히 이것을 豫想하고 奸計를꾸몃든 것입니다。』

그러나 그들이 몰으는사이에 여메 와서 이야기를 듯고잇든 한 東洋人이잇섯다。그는 얼골에 微笑를 띄우고

『허지만 호옴스先生。그 룸바從男爵이 세레나―라號로 入港하기 이틀前에 파리는 이미 全國에퍼진 事實을 어떠케解釋하십니까?』

名探偵은 날카로운 눈을 돌어 이 怪異한 東洋青年을 바라보앗다。안단테翁도 疑訝스러운 얼골로

『君은 누구이며 무엇을 할어 이곳으로 들어왓소?』

『내가 누구인것은 次次 아시겟지요。이곳에、들어온것은 따님 알레그로孃의 許諾을 밧고서의 入일―호옴스先生이 閣下와 會談中이란 말을 듯고 事件探査에 나의 意見을 드릴수 잇슬까 하여 이곳에 參席한것입니다。』

『그래 이번事件에對한 君의 意見은 어떠하오?』

『나의意見은 至極히 單純하고도 明快합니다。룸바從男爵은 오직 파리채와 파리藥 盜難事件에 關與하엿슬뿐이지 그박게는爵名을詐稱한 微罪박게 업습니다。그는 드레모로國이 地上의樂園임을 憧憬하여 漫然渡航中에 파리事件을알고、파리채와 파리藥을 窃取하여 써 閣下에게 高價로 팔려하엿든것에 지나지안습니다。』

『그럼 眞犯人은?』

『眞犯人은 나의調査에 依하면 룸바從男爵이 入國하기 이틀前에 파리騷動이 이러나기五分前에 까뽓트廣場을 지난外國靑年입니다。目下 호옴스先生의 이웃房에 投宿하고 잇습니다。』

老探偵은 이 東洋靑年의 正體를 아지못해 焦燥해하며 문득 試驗삼어 한마듸하엿다。

『君은 그러면 지금곳나와 함께 犯人을 逮捕하러 호텔로 가시겟소?』

『遺憾이나 알레그로孃과 十五分間 핑퐁을 하기로 先約입니다。』

大探偵은 눈을 감고 생각에잠기기一分間 마침내 뜻을 決하고 이러서서 두사람에게 人事를 하고 庭園을 걸어나갓다。

門을 나서기前에 그는 워든은 博士가 自動車運轉手와 더부러 파리를 잡기에 골몰하고 잇는것을 發見하엿다。

『겨우 十七圓어치 잡엇네。하하。』

『小貪大失이란 文字를 알지? 犯人을 잡으면 五千萬圓이라는것을 좀 생각허게。내 暫間 호텔에 갓다올동안 君은 怪東洋青年을 嚴重監視하게。가장 有力한 嫌疑者근세。』

그리고 老探偵은 慌忙히 바그로 사라젓다。

現代詩의反省과自覺 ③

―낡은詩精神의棄揚을爲하야―

尹崑崗

그리고 人間 乃至 社會의 解釋、批判을 對象으로삼는 思想詩에 잇서서도 素朴、平凡한 一般槪念을 더구나 洗練되지못한 表現方法으로 억지로 사개를 마춘것가튼 作品만이 氾濫하고잇다는 現實!

그리고 한개의 『푸롯트』를 가진事件 乃至 한개의 歷史的事實을 對象으로하는 抒事詩에잇서서도 지금에 이르기까지 巴人의 "國境의밤"에서 한거름도 내디된 作品을 갓지못하엿다는 초라한 現實!

―이처럼、우리의 詩의世界는 초라하엿고、초라하고、또한 아프로도 초라한季節이 더 계속될것이다 勿論、이것은 한개의 신통치안은 豫言도 아니다 잇는 그대로가 말하는 산現實일 따름이다!

○

한개의『風景』을 『잇는그대로』『보는그대로』 그려낸는것은 그詩人이 한개의 카메라·맨 보다도不健康한것을 意味한다

한개의 單純한感情을 『느끼는그대로』 노래하는것은 그詩人이 한개의 傳說보다도 虛妄한것을 意味한다

한개의 人間 乃至 社會의解釋、批判을 說明하는것으로 自我의 機能의 全部를 삼으려하는것은 그詩人이 한개의 不純한 小兒病者보다도 더욱 不純한것을 意味한다

―『單純한 感情으로 불러진 詩는 한개의 傳說보다도 虛妄하다』는 말은 그말自體속에 벌서 한개의 파라독스를 準備하고잇거니와、事實 人間의 單純한 感情이 詩의 行勢를 누릴수 잇는 季節은 임이 가버린것이다 그것은 人間의 理性과 感情(本能)이 滲透되어잇고 그 感情이 露現될때 理性이 스스로 그것에 盲從하든 詩精神의 낡은世界에서만 通用되든 無用의파스에 不過하다

―라고하는것은 人間=詩人이 가지는 어떠한 感情도 그것이 單純한 感情의 叙述일때에는 詩가 될수업는까닭이다。그리고 詩人이란 感情을 記錄하고 叙述하는 사람이 아니라 『感情을 感情하는사람』이기때문이다

낡은詩의 世界에서는 感情만을 捕捉할수잇는 사람이면 곳 詩人의 行勢를 누릴수가 잇섯스나 지금에잇서서는 그것은한개의 『동·키호―테』에 不過한것이다

우리는 感情을 捕捉하는것만으로 滿足을 사지못하고 그것에 突入하야 그것을 追究하지 하고서는 견디지 못한다 우리는 지나간 數만흔 뮤―즈들의 너무나自然的인 感情의 表情에 接觸하야왓스며 이제는 그脈업는 人情談과 손대무는 常識푸리에 頭痛을 맛보게되엇다。참으로 지리지리한 倦怠다!

○

―倦怠는 反省을 가저오고 反省은 自覺을 나케한다

우리의 새로운詩는 낡은詩가 終焉을 告하는 地點에서부터 새로 스타―트를끈케된다

勿論 우리가 할일은 散文家가 할일과는 特異하다 그들이 悟性的方法을 自我의 것으로삼는代身 우리는 理性的直觀의힘을가지고 文學의 曠野를 開拓하여야된다

우리들 詩人에게賦與된自由―그것은 感情의實體를 向하야 正面으로 突進하고 그것의 實在의 秘密을 들추는自由이다 決局에잇서 詩는、文學은、量의問題보다도 質의問題가 더욱 偉大한 힘을 發할수잇나는 意味에서이다! 그러나、勿論、이말는 곳 詩人이 感情에對하야 絶對的自由를 가지고잇스며 時間性과 空間性까지도 超越한것이라는 말을 意味하지는안는다

그것은 오―즉 詩人이 自我의感情에 對하야自我의 意欲하는 方向으로부터 거저업는 挑戰을 開始할때 비로수 그自由는 到來될것이다!

―丁丑·六月·下旬―

紙上顧問

【問】 學藝面에 記載되는 漢陽朝의 政治家群像著者『湖岩先生』本名與住所垂敎仰望之至 楊市 三菱堂

【答】 湖岩先生本名은 文一平氏입니다 住所는京城府內資町一八九입니다 (係)

【問】 『日本學位令』을 詳細히 알고저하오며 博士論文提出의 方式을下敎하시옹 (參考書籍이 有하면 住所下敎仰望)

【答】 京城府黃金町二丁目 帝國地方行政學會에서 發行한『法令輯覽』第七卷을보십시오(係)

【問】 今春에 藥草를 試作하려하는데 京城藥用植物研究所의所在地를 알려주시오 淸津府浦項洞一五八 張翰福

【答】 京城에는 업습니다 開城에다가 設置하려고 準備中입니다 (係)

【問】 本人은 今二十歲의靑年이온바 生食을하기爲하야 거기에 對한適合한知識을엇고자하옵니다 書籍이잇스면 書籍名、또는市內의이런것을指導할만한곳이잇스면 住所를下敎하여주십시요 (城北町一讀者)

【答】 업습니다 (係)

第三回 全朝鮮男女音樂콩쿨

開催期日 九月下旬 **申請期日** 九月五日까지

曲 目 二曲을演奏하되 一曲은本會指定曲을取하고 一曲은隨意로함

【聲 樂】 DER WANDERER (放浪者)―슈벨트

【피아노】 IMPROMPTU(卽興曲)NO.4(作品九〇)―슈벨트

【바이올린】 CONCERTO (協奏曲)NO.6(B FLAT)第一樂章―[illegible]

參加資格 全朝鮮男女로하되 聲樂은滿十五歲以上

申請規定 申請金二圓과伴奏料一圓을申請書와함께本社庶務部로交附함 (但한번申請한뒤에는申請金을一切返還치아니함)

表 彰 入賞된분에게는本社로부터 콩쿨賞金을授與함

審査委員 金永煥 洪蘭坡 朴慶浩 玄濟明 桂貞植 金元福 鄭勳謨 朴泰俊 【無順】

主催 朝鮮日報社

科學短信

蘇聯의成層圈研究

蘇聯의 "오소비야무"中央評議會成層圈委員會와 人民委員會附屬高空氣象本部에서는 成層圈研究에對하야 着着進行中인데 目下 兩機關이 組織한 探檢隊가 "세르푸―호프"地方에서 成層圈調査에 從事하고잇스면서 發煙"로켓트" 發射에 依한 成層圈氣流에對하야 研究하고잇는데 그것은 人工的煙을自働的으로 寫眞을 찍어가지고 特殊한 光學機械를 使用하야 高層氣流의方向은 勿論風速도 觀測할라는 것이다

여기에 第一興味를 끄는것은 高空에잇는 微生物群의 研究인데 成層圈에 "바데리아"及菌類가 存在해잇는지 업는지量 探檢隊는 近日그結果를發表하리라고한다

蘇聯女飛行家新記錄

蘇聯女流飛行家 뽀리나·오시뼵코는 五月二十二日 A·표三四型 八百馬力發動機를 裝置한 표·I型機로 날라 한時間三十七分의 繼續飛行(重量을 搭載안함) 五月二十五日에는 重量五百瓩를搭載하고 行한 한時間三十分繼續飛行、同日 一千瓩의重量을 搭載하고 한時間五十七分繼續飛行을하엿는데 이것을 蘇聯"고사레프"飛行俱樂部스포―츠委員會 決議로 全聯邦女子高度飛行記錄으로 登錄하엿는데 今般다시 詳細資料를 (C組水上機)의 國際女子記錄으로 登錄시키기 爲하야 國際航空聯盟에 廻附할豫定이라 한다。

高血壓에 比新療法

◇血液循環系統圖解◇

◇이血管에『瘀血』이停滯하야 血行을 妨害하고 動脈硬變을 招致하는것이다

血壓이常態로나리고 手足麻痺와압흔것도지금은

東京 上澤一勝

마흔살이된 나로서는中風이너무일은듯이生覺이되나 압흔것은 더하기만할뿐으로 一家廿人以上의 大家族의主人으로……血壓은二三十度常態보다오르고 頭重 耳鳴으로苦生을하며 每日不安한날을보내고잇섯다 이것을보고잇든 나의去來가인는親舊가 フルチ錠을勸하엿스나 나는元來賣藥은그다지信用치못하엿지만 너무도懇切히勸諭함으로 먹어보고십흔 생각이도라 親舊가사다주는대로 繼續服用을하엿다 처음에는效果가잇는줄을모르겟더니 날이갈을 따라몸調子가달나지며 血壓은常態에까지나리고 頭重、耳鳴은업서지게되엿스며 左足의冷하고암흐든것도덜해젓다 그래서요새는 店鋪에나가서 씩씩하게일을볼수잇게되엿다

高血壓으로생긴永年의 頭重耳鳴이덜어저

ハワイ・パアパアロオア 古木タミ

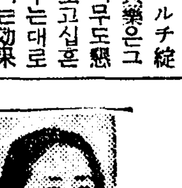

(前略) 나는 五十五歲가되는데 五六年前부터 血壓이 칠신노파지고 上氣、眩暈가자조나며 頭重 耳鳴으로 大端히 苦生하고잇섯다……雜誌에서 フルチ錠廣告를읽고 直時사다가服用하엿든바、效果가顯著히나타나고 第一만히 苦痛을밧든 耳鳴이 나허진것은 무어보다도 기쁘하는바이다 또한全快할것을밋고 繼續服用을하고잇는中이다……

[illegible]性부롬과 上氣、眩暈이나어다

名古屋市 松下松五郞

【前略】 昨年봄부터 身體의 動靜이 조치못하고 頭痛、上氣、眩暈이나서 거름을 조곰만걸어도 動悸、숨갓붐이 날으로 每日憂鬱하게지나고잇섯다 그랫드니 新聞과 雜誌에서 フルチ錠이 조타는記事를읽고 곳사다가 服用하엿든바 그德澤으로 요즈음에는氣分도조케 늘便通을하게되고 퍽이나困難하든 頭痛、上氣、眩暈、도술그머니업서젓스며 氣分이 爽新하야밤에도 安眠할수잇고 身體의動靜도퍽조와젓음으로 繼續服用하고잇섯드니 血色도조와젓스며 食慾이 늘게되엿다 이것도오직フルチ錠의 惠澤이라고 집안食口들이 모두기뻐하고잇다

病毒으로血液이濁하면

═頭重、上氣、耳鳴이나 動悸、숨갓붐、眩暈이나고═

頭腦는흐릿 肩臂痛으로苦生

瘀血療法으로病毒을업새면

安眠도되고 튼튼케된다

新綠을이루는때부터 자즌비가 나리는 장마철에드러서 머리속이무겁고 밤에잠도못자며 어인일인지 허리가압흐고 낫에는精神이업고 갓금 어지럽고몸은느른하야 氣分이나지안는사람이 점점만허지는대 이것만으로곳치는사람은 그래도괜찬은便이지만 腦溢血이나 心臟痲痺의重症을招來하게되다 이可恐할病魔의原因은무엇이냐 그리고어떠케하면未然에 이危險을防止할수잇느냐?

예전부터『自慢과瘀血업는者업다』고하는만큼 父母에게바든遺傳毒이나 젊엇슬때의 一時의過誤로 엇게된病毒或은 날마다마시는술담배의毒等으로 淸淨해야할血液이濁하고 血行을防害하는때문에 前記한病因이되는것이다 血行의不順은 萬病의因이라고 古諺에도잇지안는가 血液을濁하게하는 前述한諸毒、卽 古方醫學의『瘀血』을排除하고 血行整調하는것이 治病의正道임을 잘알수잇는것이아니냐 그런대 이病原『瘀血』을 從來에는 거머리나 吸角에依한 瀉血法이든가 破血劑에依한 峻下劑療法等에서 脫却하야 現代醫藥學的立場에서이것을再檢討한結果 穩術히 體外로排泄시키여苦痛을맛는 症狀을順次快癒하게하는 新療法을 創見하는대 成功을 하엿다 如何히하야 治病의實績을들수가 詳細한것은 本療法을 一讀하여라

無代進呈

古醫學에서再檢討 (四六判美冊子)

葉書로申込하면卽時送呈함

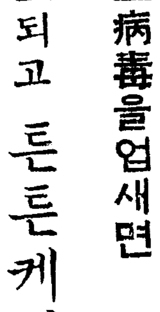

病毒排除 血液循環とふる血療法

◇이런症狀잇는분은 꼭一讀하시오

▼頭痛、耳鳴肩痛 手足이저리는분 (中風、神經痛)
▼動悸、喘息腰汗 冷汗으로頭悶하는 心臟衰弱人
▼記憶力이薄弱하고日暮으로苦悶하고熟眠치못하는분 (梅毒、神經衰弱)

申込所 東京市京橋區西八丁目堀二ノ十 古醫學研究所 電話京橋(56)二五八四番·二六二八番 振替口座東京六五三〇八番

前東京吉原遊廓病院 小屋眞明先生創製

排毒と順血に フルチ錠

主効 梅毒 胎毒 脊髓癆 血道症 動脈硬化症 中風 心悸亢進 半身不隨 甲狀腺病 貧血 喘息 リウマチ 神經痛 ヒステリー 神經衰弱 頭痛 常習便秘

定價 十一日分 三圓 廿二日分 五圓 五十日分 十圓 (全國有名藥店にあり)

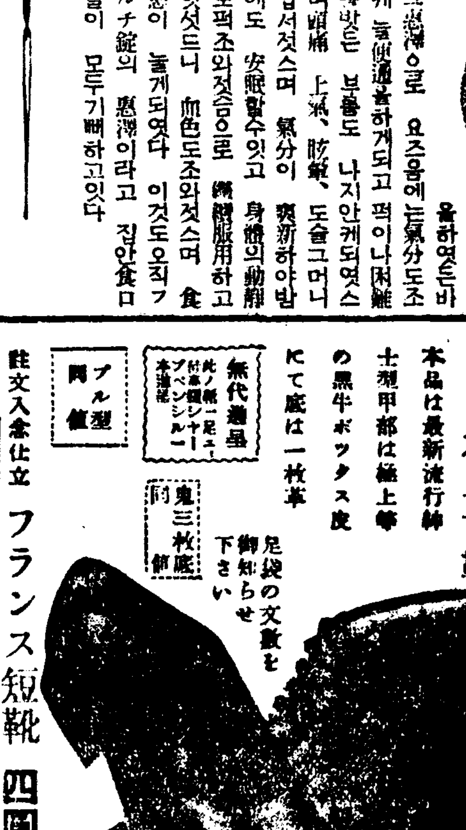
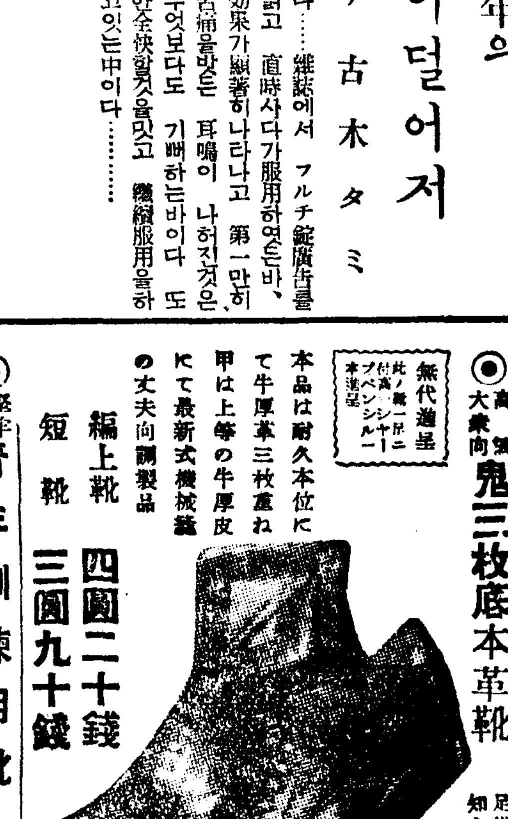

水兵白本麻製 セーラーズボン

◉高級紳士向 フランス型 本革靴 四圓六十錢 編上靴

本品は最新流行紳士型甲部は極上等の黑牛ボックス皮にて底は一枚革

◉高級大衆向 鬼三枚底本革靴 フランス短靴 四圓二十錢

註文入念仕立 足袋の文數を御知らせ下さい

ブル型同價 鬼三枚底同價

無代進呈 此ノ靴一足ニ付ペンシル一本進呈

本品は耐久本位にて牛厚革三枚重ね甲は上等の牛厚皮にて最新式機械縫の丈夫向調製品

編上靴 四圓二十錢 短靴 三圓九十錢

◉堅牢無比 青年訓練用靴 本革編上靴 A品一足 三圓八十錢

本品は訓練用靴にして甲部は極上等の黑牛皮にて底は金鋲數十個を打込み踵と爪先には蹄鐵金具を打込み耐久力は極丈夫向

訓練編上靴

◉軍隊拂下 改造編上靴 特品 四圓十錢 (中古改造品)

陸軍改造編上靴 (茶利革) A品一足 二圓四十錢

新品軍隊式編上靴 茶利革 三圓八十錢

本品ハ軍隊拂下ノ中古編上靴ヲ改造加工シ新牛厚革ヲ打込ミ鋲ヲ打ツ堅牢無比實用品

新製品海軍式 陸戰隊型用黑編上靴

◉海軍拂下陸戰隊用 黑革編上靴 A品 二圓七十錢 B品 二圓五十錢

◉海軍式水兵型短靴(新品改造) 黑革 A品 二圓五十錢 B品 二圓三十錢

海軍拂下 水兵黑革短靴 (中古改造) A品 二圓三十錢

本品ハ海軍ノ拂下水兵短靴ヲ改造加工シタル中古品ニテ底ハ新牛厚革ヲ打チ丈夫向品

御註文下サレバ直チニ代金引替小包ニテ送リ升

名古屋市東區清水局前 卸問屋 松山合名會社 電話東六二一九番 振替名古屋一一五一一番

持參金의新婦求하는 알國王의結婚條件
同國財源으로油田開發爲하야

中央歐羅巴의小國―알바니아國이라면 世界地理에 關心이적은사람은 얼핏아라내기가困難할지도 모른다 이나라國王소―그一世는 今年四十二歲이신데 아즉 獨身이시라 未來의소―그一世妃에對하야 最近여러가지 야아기가 떠돌아단인다。

소―그一世가 伊太利의貴族令嬢에게 장가를드시기로 內定이되엿다고하는소문이 떠젓는데 여기對하야 國王의近親者는이것을否認하고 소―그一世의『結婚條件』은적어도 五百萬弗以上의持參金을가진 新婦가아이면 안된다고 發表하얏다

아모리 나라가적다하더라도 一國의王으로서 持參金가진新婦를 求하신다는것은 옛날이야기에서도 들을수업는 이상한 이야기가안일수업다。

그러면 소―그一世께서는무엇때문에 이러한『結婚條件』을表示하엿슬가。

그理由는 가난한財政으로말미아마 허우적거리는 알바니아에잇서서 어떠케하더라도 새로운財源을 求하지안호면 안되겟다고 생각하신 소―그一世는 同國唯一한財源인 油田開發을爲하야 外國資本의投下를希望하고잇스나 이러한『結婚條件』이 米國等地에서 알려진다면 富裕한양키―처녀들이 너도나도 立候補하지안흘가하는데서나온것이다 最近무솔리니首相의사위 치아노伯이알바니아를訪問한것도 表面의目的은伊太利、알바니아、유―고스라―비아三國의諸懸案을協議하라는데 잇다고하나 暗暗裡에 이結婚問題와 一脈의關連이잇지나안흔가한다。

持參金을 가진王妃를 에워싸고 소―그一世의 結婚問題는 어떠케 進展될지 이것은 지금世界의 이야기거리로되여잇다(사진은 치라나의王宮에서 차아노伯과 談話中의소―그一世(左))

料理改名期成聯盟
盟員은濟濟多士委員長은게불
柊林에서佛語메뉴를放逐하라

【헐리우―드發同盟】헐리우―드의 스―타―들사이에 今番『料理改名期成聯盟』이란 아조굉장한 團體가 結成되엿다。이聯盟의 頭目은 例의 크라―크·게―블로서 盟員가운데는 라이오넬·바리모어 윌리암·포―엘·바리모어 윌리암·포―엘 에리노아·포―엘等 實로 어색하고 말성만흔 친구들이 모엿는데 濟濟多士――무엇이나한가지식 야룻한버릇을 안가진사람은 한사람도업다。

이聯盟의 綱領을 살펴보면 柊林에서 佛國語로 쓰여진料理메뉴를 放逐해버리고 누구나 아러보기쉬운 英語로 料理일홈을 꼬치자는것이다。

이聯盟의 發起者는 게―블로서 그가 佛語를모르는 까닭에 메뉴―에 여간머리를쓰지안헛다 이상한일홈이라 그저되는대로 불너노코 조흔것이러하고 기다리면 나종에꿈에도 뜻하지못한 料品이나오는데는 화를떼엿다。

『무엇이 무엇인지도 모르는이상한일홈―그것으로 말미아마입맛이쓰여진다』

라는것이 이團體의結成을보게된契機가되엿다 에리노아포―엘은 다음과가튼 聲明을發表하고 이聯盟의 趣旨를밝히엿다

『까다롭고 이상한 佛蘭西名의料理를 注文해노코 무엇이 테―블우에 노히려나하고 궁금히기다리면 생각지도못한 엉간대구가 나오는무려 이것은衛生上問題라기보다 自尊心이許諾하지안습니다 今後에 期於히 柊林의 全메뉴를 改造시키고야말것입니다』

例의 합프땐스口調로 꼿울마고자못 興奮한듯시 이마의땀을시첫다。

本社主催 將棋名手對局譜(三十)

漢 李在鳳 楚先手 許鏞

◀百二十手圖▶

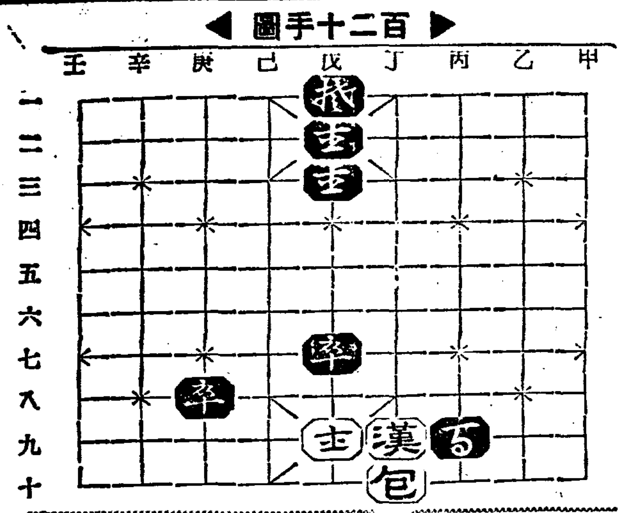

◀百三十手圖▶

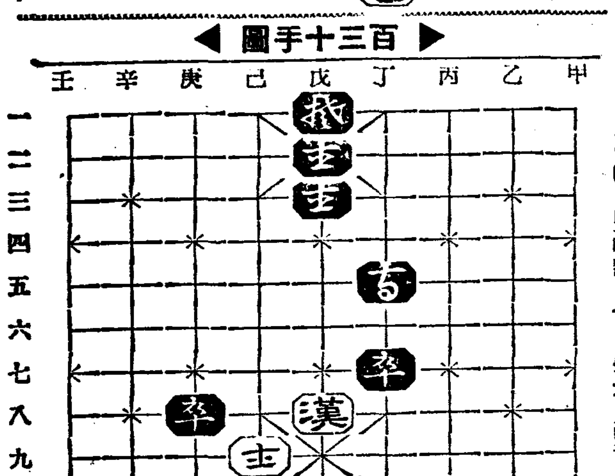

乙七包―丙五
丁七包―丁八
丙五卒―戊六
丁八包―己十
戊六卒―丙七呼將

丁九漢―丁八
戊七卒―丁七呼將
丁八漢―戊八
丙七卒―丁五
戊九士―己九

劇評 中間劇의將來
―中央舞臺創立公演所感―(下)

朴鄕民

明도은 조하다 그러나 策士가 非敎하는 場面은 多少 밝음의 지나친 感이 잇섯다。압서도 말햇지만 이演劇은사실이다。허나觀客을 돌려보니별로 感興을 느낄 觀客이 적은것 가텃다。이것은 彼此의演劇水準의 問題가 아니라 實로이곳의 國民性이 劇的인것을嗜好치안는 緣由인듯 십다。

二十分의 休息이 잇슨다음、上演된 레퍼토리―는 宋影氏作『바보張斗越』二幕三場짜리의 戲諧的諷刺劇이다。

作者는 남들이 바보라고 놀리는 純朴하고 善良한 張斗越을 通해서 現實의 人情向背와生活의 非眞實性을暴露하는한편農村의 風景的生活相과 階級的葛藤을 그리려한것이다。

첫재 내가 느낀것은 着想이조혼 극것이다。허나 表現에잇서서 作者는 너무 主觀을앞세우지 안헛는가싶다。그러치안엇스면『바보·이반』이나『똥키호―테』와가튼 缺点이 나왓슬지도모르는것이다。氏에겐 이런레코니칼한 作風이잇다。

一幕은조왓다。一場 二場이다 함께『齋切り』로 훌륭햇다。그러나 二幕에 잇서서는 進展과人物의行動에 不自然한感이잇섯다。에리사가 바보張斗越의 純情에 感服하야 弄假成眞의 結果를이루어 그에게로 마음을 돌리게되는場面은 役者關係인지는 모르겟스나 너무 不自然하고 劇的이다。그리고 斗越役과 眞玉役가 協力하야 詩人白南風을미려내는것 가튼것은 故意的인것갓다。이때문에 興行劇을 보는듯한느낌이 잇섯다。

如何間 滋味잇는 台本이다。舞踊가 잇섯슴은 演劇自體를 多少 傷하게만드릿스나 朝鮮的情操를나타내는데는效果的이엇다。

或 이것은 내獨斷인지는 모르나 作者宋影氏가 이作品에잇서 多分히 趣味的인 傾向으로보힌것은 該劇團의 趣旨에서出發한것인듯 십다。

이劇은『피나무열매 익을때』에比해서 유모어―가만코 閑曲이자즌 까닭에觀客의感情을始作에서終末까지極妙하게사로잡엇다。

여기서 演出者 延鶴年氏의獨特한 手法은 發見키 어려웟으나 役者의 位置配定이며 事件의 進行은 잘되엇다。

演技에 잇서서 斗越役의 沈影氏가 誇張한 맛이잇섯스나 그럴듯한 才技를 보혀주엇고父親役의 朴齊行氏는 果然老役界의 花形이라고 생각하엿다。허나 變化가 좀업섯다。南宮仙氏의 演技도 비홈이 업섯고 宋在善氏도獨特한 藝風을 보여주엇다。徐月影氏의 崔判書役은適役이엇다。허나 이劇에 잇서서重要하다고 볼수잇는 에리사를扮裝한 卜惠淑氏의 演技는 首肯할수 업섯다。舞台를 自由로驅使하는것으『ひとりまへ』의演技者임을 辯證하는것이지만 너무 흥에 백히데다가 餘裕이 안보엿다。演技가 개벼웟다 氏가劇界로 再出한것은 昔日의 華麗한追憶에 비롯한것인지는 모르지만 己往 劇界로 다시 나올바면 依前의 情熱과努力이 必要하다는것은 氏에게對한 無理한注文이 아닐것이다。

鄭萬의役의 李元根氏는 머슴냄새를 잘냇스나 너무 웃음을 둔것이 흠이엇다。그리고李軒氏는 演技가무거운反面에 뻑뻑햇다。新聞社아의 出演이지만 南宮殷氏는未來가囑望되는분이다。大體로役者들의奔鮮抑揚은조왓다。

여기서도 定評잇는 金一影氏의 装置는 조흔演出的인 手法을 보여주엇다。더쓰고시픈것이 만흐나 이만끄치겟다。

그러데 이機會에 한마듸 두라는것은 좀더演劇的雰圍氣를 統一시켜주엇스면 하는 그것이다。演技에 잇서서도 新劇方面에 잇던분과 興行劇方面에 잇던분과 調和가 덜된다。다가리 一長一短히 잇느니만치 좀더長點을추려 統一식힌다면 한층조혼効果가 잇스리라 밋는다。

이곳에 中間劇의 未來가 어잇지안흘가한다。

第二回公演에는 李箕永氏原作의〃故鄕〃을 宋影氏脚色으로 脚光을 보힌다니 그때는 今般公演보다도 더조흔 演劇的成果와藝術的收獲이크기를期待하며 끄트로中央舞臺劇團員諸氏의꾸준한努力과熱誠을빌며 擱筆한다。完

(사진은 中央舞臺舞臺面)

라디오

二十八日(月曜)

◇同六時(京) 英語講座(五의一)
◇同六時三〇分 D、P、파―킨스 兒童と先生の時間 京城壽松普通學校 一、朝顔とお話(讀本卷一第十六課) 一年生 二、松阪の一夜(讀本卷十一第二十一課) 六年生
◇同六時五五分 어린이新聞
◇同七時 講演 睡眠과健康 府民病院內科長醫學博士
◇同八時 講演 農業과農民精神
◇同八時三〇分(東) 室內樂 絃樂四重奏 一、絃樂四重奏曲G長調 모차르트作曲 二、絃樂四重奏曲變B長調 모차르트作曲 第一빠이올린 鈴木鎭一 第二빠이올린 鈴木喜久雄 비오라 鈴木章 첼로 鈴木二三雄
◇同八時五五分 一、놀양 二、압山打鈴 三、뒤山打鈴 四、경발님 五、鳥逆歌 鄭瓊善 李蘭玉
◇同九時一五分 時調와짝打鈴 李文源

第一放送
◇同五時(城) 副業講座
◇同六時三〇分(東) 講談
◇七時三〇分(東) 講演
◇同八時(東) 小說
◇同八時三〇分(東) 室內樂
◇同八時五五分(大) 義太夫

二十九日(火曜)

◇午後〇時五分 古談「마지막한잔술」 李雲林
◇同一時一五分 衛生講演 清涼飮料이야기 申德均
◇同六時三〇分 童話 달나라에갓든이야기 鄭寅準
◇同六時五五分 어린이新聞
◇同七時(平) 講演 作品과現實 崇專 李孝石
◇同八時 常識講座 總督府視學官 張膺震
◇同八時三〇分 獨唱 一、오―나의사랑…죠르다니作曲 二、오―나의해빗…카푸아作曲 三、소렌토로도라오라…쿠르티스作曲 四、렛스키…자메닉크作曲 五、먼·산타·루치아…마리오作曲 六、구릉…허―버트作曲 金聖榮
◇同九時 歌詞 一、將進酒 二、漁夫詞 피아노伴奏 李用弼 安鶴仙 徐珊瑚珠 大笒 金永根 杖鼓 金一宇

第一放送
◇午後〇時〇五分(城) 琵琶
◇同六時(東) 講演
◇同六時三〇分(城) 合唱
◇同七時四〇分(釜) 三曲
◇同八時(東) 小說
◇同八時三〇分(東) 管絃樂
◇同九時(大) 隨筆

本社主催 圍棋對局譜(10)

白七段 廣瀨平治郞
黑二目 丁奎春

○一四五 寅의十一
●一四六 丑의十一
○一四七 寅의十
●一四八 巳의八
○一四九 辰의八
●一五〇 未의七
○一五一 未의六
●一五二 未의八
○一五三 申의六
●一五四 午의十八

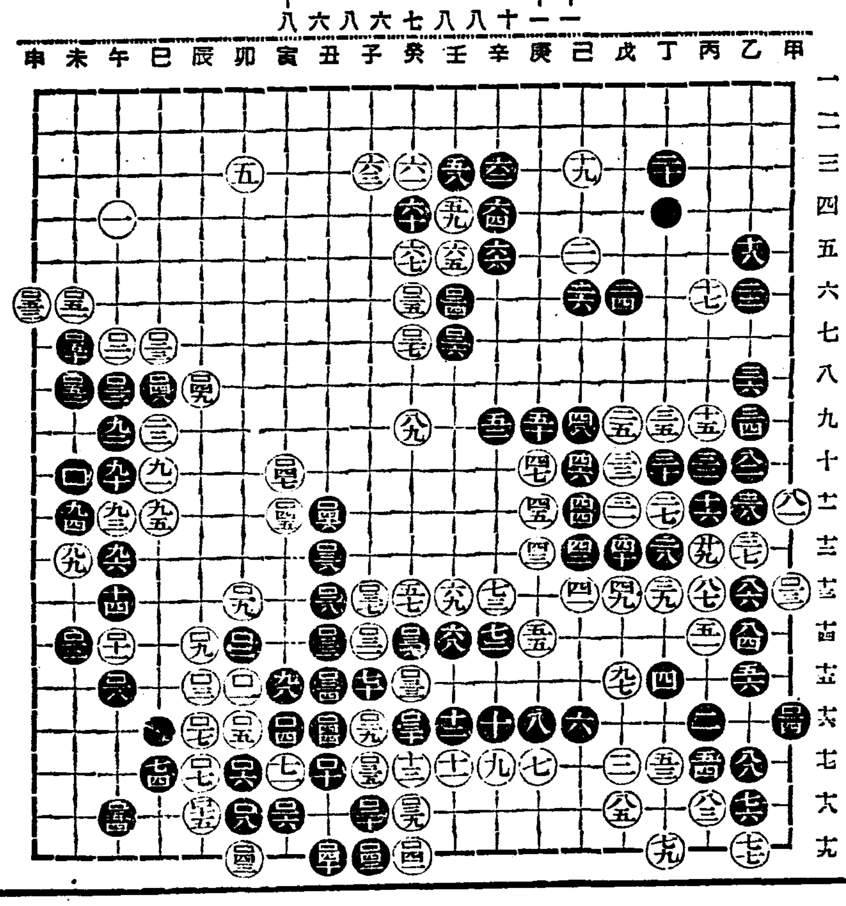

觀戰記

廣瀨翁 然推碁曰 事休矣 觀者勉之曰 尙有一戰 距何自退曰 局勢至此 亦難回復倘有僥幸 切非碁道也 纔而論曰 白八九 先撞午一一方面未知何等展開而白八九 虛勢無實容重大敗因 尙何費言乎 揖讓相酬 靦然有反求諸己 傍觀人士 感歎不已 丁先生之未有矜色 盛勝之道也

金儲相談

當選發表

今般弊堂에서 景品附賣出을開始以來諸位의愛護를蒙하와 多數發賣됨을感謝不已한同時에當選番號를左記와如히發表하나이다

▲一等 四四九 八一八
▲二等 七五六 五六六
▲三等 一三一四 一二〇五 八四五 四三七 四二五
▲四等 一二七九 一二〇四 八五四 一三三三 七九 一四〇三 一一九二 一二四九 一〇一九 一一五 三七二 一一九一 一二八七 一二二二 一二五八 一一六八 三〇 一三六〇 一二三七 一二九一
▲五等 五九二 五一〇 八六三 三五七 一三六二 一二〇三 九〇七 一〇八一 一二二一 三〇九 七六 八七〇 三七九 一二〇八 一二八五 一九三 一一四七 三五九 一二四七 六〇三 六二九 一二三〇 一三七四 一〇二七 三七 一一六 三七七 一二六六 三二 四五〇 一二一四 五二〇 一二四九 三八八 五一四 六三一 九六 一三二 一三二八 一四八

平壤府鍾路 天惠堂藥房 白

本社營業局直通電話本局(2)六三八一

中部版

素砂公普移轉工事 結氷期前에는竣功

【素砂】부천군소사면소사공립보통학교의 교사이전문제는 그간수차나 본보에게재된바이다 그간면당국과 학교당국에서는 면내유지제씨와 합력하야 공사는순서대로진행되여 도로공사도끗나고 부지공사도착공되여 근근교사공사도착공하리라하며 늣저도결빙기안으로는 완성시킬예정이라한다

激增하는小作農家
江原道엔十萬餘戶
道當局의微溫的自作農創定으로는其勢不及
數字로나타난各郡別自小作農

【春川】강원도(江原道)의 경지면면적(耕地面積)은 실로삼십삼구천륙백구십정보로 이경지를묘리하는 농가의 호수는 자작농(自作農)오만이백구십팔호 소작농(小作農)구만팔천이백삼십칠호 자작겸소작농을 합하야이십이만사천백삼십칠호나되는데 도당국(道當局)으로서는 자작농가를증가식히기위하야 매년구십오호식의 자작농가를 창정하고잇스나 제반사정으로인하야 년년히자작농가는 감소되며 소작농가가증가되는 향그럽지아니한 경향이라고하는데 군별로 자작농과소작농의 호수를보면 다음과갓다

	自作農 戶	小作農 戶
春川	一、七〇六	五、九五〇
麟蹄	二、八一五	四、四四八
楊口	二、三三三	二、三三七
淮陽	三、六三二	四、三〇二
通川	一、一五四	三、一〇八
高城	一、一〇四	一、九二五
襄陽	一、九八六	二、七七二
江陵	二、三八二	五、九四六
三陟	四、二〇八	三、四一二
蔚珍	四、四八四	二、〇一六
旌善	二、七一七	二、三〇七
平昌	三、六六三	四、七九六
寧越	一、九八三	四、七四〇
原州	一、〇九八	八、〇六二
橫城	一、八一三	六、八八五
洪川	二、〇〇三	八、三一九
華川	一、三九八	二、六〇六
金化	三、四七七	五、九一八
鐵原	一、三一一	九、一五〇
平康	一、八六二	五、三五〇
伊川	三、二二九	三、八八八
計	五〇、二九八	九八、二三七

년에는 위선경상(青湖)에여섯과 서도(西島)에하나 삼산(三山)에 한아하도(下道)에 두사람을 배치키로하얏다한다

五個年計畫으로
機械船百隻建造
今年은試驗的으로十隻購入
江華漁業界의明朗譜

【江華】강화의 어획물은 그산액이사십만원이란 막대한수자이어니와 강화어업조합이 생긴이후 중간착취계급을 일제로 어민간의 리익도모와 상호부조로 과연 그실적이 볼만한것이 만혓든바 금반에는 동어업조합원으로하여금 종래식 어구(漁具)를 가지고는 도모지 현대생존경쟁이 격렬한 이때에 비참한장래가 잇슬뿐이라하야 좀더나아가 현대에 불합한경쟁에 나아가지안코는 안되겟다고 하야 강화어업조합으로는 일대결심과 용단을내여 아프로 오개년동안을 제일차로 사업계획년도로하고 한조합원에게 이천사백여원을 융자식히여 기게배를 구입하야 가지고 어기를 따라종사토록 하다는바 위선 금년에는 시험적으로 열사람의 조합원을 선출하야 첫해의 사업을시작키로하고동시에 동조합으로도 이에지도선을 지여가지고 조합원을효률식히지 안코는 안되게되므로 도비중에서 일천이백원의 보조를 어더가지고 오는구월에는지도선을 제조하야 실지 지도에 당하리라는바 과연강화어조의 이과학진을 베풀러 현대경쟁선에 잇서투쟁함은 일반의 기대에 부합됨은 물론강화어업게에 잇서그장래의 한큰비치되리라고한다。

그러고 이대부금 이천삼백원은팔개년간 년부상환으로하며금

進捗되는中央線鐵道工事

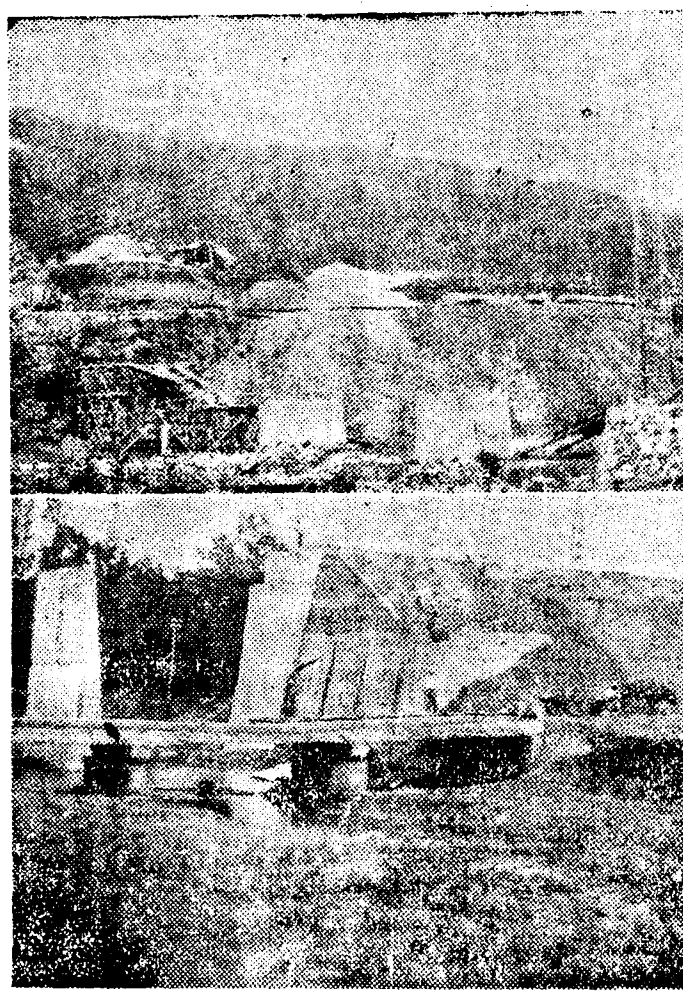

【楊州】중앙철도(中央鐵道)공사는 착착진행중에잇는데 금년안에는 경성(京城)과 양주군양수리(楊州郡兩水里)사이의선로는 개통될예정이라한다 (사진 상은 양수덕소(德沼)방면의 턴넬공사 하는 동방면에진섭되여가는 철도선로공사)

地方論壇

茂芝學園의昇格에邁進

蘇萊分局 朴成龍

文化水準으로나 무엇으로나우리蘇萊의 教育機關은 寒心하기짝이업다 中等程度는말할餘地도업거니와 初等教育으로만 보드라도 一面一校制로 나아가는公普校가 잇슬뿐이요 私立으로는 學校로채認定되지못한 蘇萊面에茂芝學園이잇슬따름이다 每年數百名의 學齡超過의 未就學兒童을내이는 우리蘇萊面에잇서서그것을 昇格시키지안코 잇는것은 너무도 地方有志들의 教育熱이不足한까닭의原因이아니랴 新設學校創立에는 生意를못내다할지라도 現存한機關이나마 充實이면드러노치못한다는것은 더욱애달픈일이아닐수업다 茂芝學園은唯一無二한 茂芝文化의 母體이다

距今三十年前 新文化가 方今싹트려하는때에 金東一氏가배워라배워야산다를絶叫하며 創立한以來 만흔英才가輩出하엿다 特히茂芝서 現在各界의 重鎭으로活躍하는 人物치고는 그學園과多少間이라도 關係업는사람은 업슬것이다 그럿틋社會貢獻이만코由緒가깁흔同學園을 지금까지三十年前의 그대로 내둔다는것은 우리의茂芝의羞恥가 아닐수업다 學園當局者들이 私立學校昇格에 苦心焦思한다는말은 드른지도이미오래다 그러나 蘇萊社會에서는 何等의反響이업다 이엇지된일이냐 우리蘇萊有志들이여 春夢을 覺醒하야 同園의 昇格運動에 步調를가치하야 邁進하자 不過數千圓이면 完全한 昇格을 보게되리라한다 그럿타면 아무리貧弱한 蘇萊茂芝社會라도 그만한財源은 넉넉히捻出될수잇슬것이 아니냐 每年數十名의 卒業兒童을 爲하야서라도 速히蹶起하자 끄트로 筆者는 地方有志의 蹶起를바라는同時에 當局者들도 再三考慮하기를 바라는바이다

地價約二、三割急落
賣買도全然杜絶
"都計令"發布後의仁川

【仁川】시가지계획령이발표되자 건축업계에 막대한지장을 일으키여 목공(木工)과「미쟁이」들에게철권을나리며 휴업상태에함하얏다함은 기보한바와갓거니와일시는기고만장한기세로 호화롭자랑하고잇든 토지사업과 「뿌로커」에게 비명을 부르짓지아니치못하게하고잇다 그리유를 조사하건대 이는시가지계획령에의하야 삼십년이내에 부설될도로등으로 인하야 건축은물론증축개축에 까지 지장을 일으키고 잇슴으로 사는편에서 토지는물론 가옥까지착수하기를 주저하게되야 부내에는 이에대한 매매가 전연두절되고잇다 이와한가지 점차로 시가가 떠러지기시작하야 심한것은 약이삼할에 당하고잇슬뿐아니라 일반「뿌로커」에게 치명상을 끼치워주고 잇다한다

京畿道內各府郡의
米穀技術員會合
오는卄八日부터三日間續開

경기도에서는 산미증식(産米增殖)을위하야 오는 이십팔일부터 사흘동안에 도내의각부군미곡관게기술원의협의회를 개최하게되엿다 이회의의 지시사항은 다음과갓다

一、指導精神의明徵及 指導體制의强化
二、各種機關과의連絡協調
三、農業倉庫 籾倉庫의業務指導監督
四、米穀統制組合의 指導監督
五、苗代改良의 徹底
六、水稻密植奬勵
七、稗拔督勵의 徹底
八、繩叺生産計畫
九、農事獎勵와 小作關係
一〇、創定自作農家指導

夏期防疫陣强化
京畿道各署衛生主任會議로
猖獗하는赤痢退治策協議

요즈음 가뭄끗헤 겨우장마비가시작되여 비를기다리던 농촌에서는 우숨꼬치피여 올르고잇거니와 그반면에장마철에 창궐하는적리(赤痢)등의 전염병이또한고개를 더처들게되엿다 이에 경기도 위생과에서는 그방역진(防疫陣)을 한층더 강화하기위하야 오는칠월칠팔일의 량일간에 경기도내각경찰서 위생주임협의회를 개최하게되엿다고한다

江華記者團創立

【江華】강화에는 십여신문의지국과관매소가 잇슴에도 불구코 아직것 통신관게자의단합기관이 업서 오래동안 유감으로생각하야오든바 지난이십사일 본보강화지국에 관계자가모히여 목요회(木曜會)를 창설코 제일차사업으로 강화발전에 한도움이되고자 서급한문제를 거두워서좌담회로 개최하엿나

安養풀公開
來七月三日부터

【永登浦】소하(蘇下)의절승지로 유명한 경부선안양역전(京釜線安養驛前)관악산(冠岳山)계곡(溪谷)에설치된 안양풀은 창설이래 안양역장 본전정오랑(本田貞五郞)씨가 심혈을기우려 자수로서 매년설비의개선과 미화공작을실시한결과 지금에는 도내의신명소로서 여름한철에는 매일에천의수영객이 경성영등포으로 각지로부터 운집하야 날이저무는줄도모르고 물속에서 락종하는터인데 금년은 특별이 본전역장(本田驛長)의열성과 진력에의하야 철도국과 경성부에서 다대한 경비보조까지 어더가지고 일부의모양을 변경하엿다 그리하야 오는칠월삼일오후두시부터는 관게관민유지 신문기자등이 립장하야 성대한개장식을 거행한후 즉시일반에게 공개키로되엿다고한다

新人卓球盛況

【開城】개성고려청년회주최로개막된 제이회전조선신인탁구대회는 지난이십칠일 오전열시반부터 동회관대강당에서 거행하얏는데 참가선수 삼십여명이열구격전을거듭하드니 최후로영예의 우승권은 홍충천군이 장악하고 말엇다

一等=洪承天 二等=崔明源 三等=張興基 三等=李命夏

臨津江鐵橋를
人道橋로利用
期成會組織코猛活動

【開城】장단군(長湍郡)림진면에 잇는 림진강(臨津江)은 개성으로부터 경성까지 련접한 일등도로의 중간에 가로막겨잇서근기일대에서 산출하는 곡물무역의 물화운반급 일반교통상발전에 큰지장이되여잇서 일즉이개성부급 개성상공회의소당국은종독부 당국에「인도교」가설요망을 진정한바 잇섯거니와 금번철도당국에서는 현재 가설되여잇는 림진강철교가 삼십여년이 넘은 오늘엔 예상이상으로 내려안저서 기차 통해상 만일의 위험성이 잇스므로 그곳부근에 다시하나 새로운 철교를 가설키로 내정이되여 지난 이십일일은 철도당국기수가 직접출장하야 실지측량까지 완료하얏다한나 이것이 실현되는날은 현재철교는 고만리처로 옴겨갈것이므로 방금장단군인사들은 이철교를 그대로두어 종래요망의적인「인도교」로 사용케하도록운동하야 어떠냐하는 문제가 중론일치로 대두되자 금기야이문제의 실현성을 보히기 위하야 지난이십사일 장단군회의실에서는 군수이하각계유지들이 모히여그대책을 강구한결과 동철교보류기성회의 조직을 보게되엿다는데 금후 동기성회는 개성부와 힘을가치하야 철도당국과 총독부당국에 교섭진정키로 되엿다한다

幼稚園에寄附
죽은딸記念으로

【楊州】사랑하든 딸의죽엄을애석히역이고 비란한남어지에그딸이재적튼유치원에 일반원아들의 건강을비는일념으로 어린이들에게 건강과생활에필요한 작난감과 실내유희용구 가격으로 오십원어치를 기부하야 너무도 무상하얏든 어린령을기렴코져 해함께놀든 어린이들의 건강을 간절히빈 갸륵한희사를바든 의정부유치원(議政府幼稚園)은물론 일반에게큰감격을준 부형이잇다 의정부 조선운송회사(朝鮮運送會社) 김준영(金濬榮)씨는그의 사랑하는딸 형덕(炯德)(七)이 애동하고잇든중 너무도허무한 짧은생애를 기렵코전일사라잇슬때 함께뛰놀고 노래부르든 가련할어린동모의 건강에유의하야 전기 기부를하야이를바든 유치원장 리규갑(李奎甲)씨는 오죽감격에 넘처죽은아이는 꿈고영리햇든아이로건강을해하야 떡애석한노릇이며 전기도 물심양면으로 잇낌업는후원을기우리든 숨은특지가라한다

缺航만튼江華航路에
汽船을새로就航
沿岸住民에便宜多大

【江華】강화도 뒤항로에 잇서는 이를 인천기선에서 도의보조를 어더가지고 격일(隔日)항해를하고 어느때에는 결항이만허 일반 연안주민의 불편은주외왓든바 금이십삼일부로 강화경찰서에 좋고된바에 의하면인천부해안정(仁川海岸町)에 잇는 부천통운조합(富川通運組合)대표 강완수(姜完洙)명의로 제삼통운환(第三通運丸)(三三、三五噸定員五四人)을 강화 뒤항로인 선수(仙水) 양도(良道) 외포(外浦) 석포(石浦) 석모(席毛) 각연안에 기항한다는 소식이 금 이십륙일부로 전하는바 과연 이항로에잇서서 종래에불편을 일소할 한서광일뿐만아니라 연안주민들의 아프로의리용은 필목할여지가잇는바로 과연그결과가주목된다고한다

普校昇格記念으로
功勞者兩名表彰
無産秀才엔奬學金도支給
江華合一學校의慶事

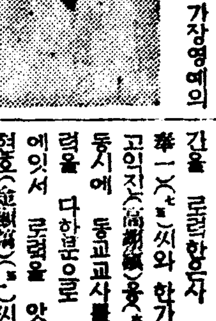

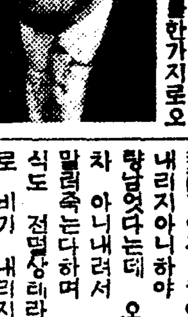

【江華】강화합일학교가 사립학교로서 강화지방에서 가장오래력사를갓고 오날에 가장영예의 존재를 빗내고잇슴은 기보한바이어니와 동교동창회에서는 이희보를 밧고모교를 생각하는남어지에 지난이십오일에 모교강당에서 동회역원회를 개최하고 강화합일학교를 최초부터 위하야 그일홈을「合一」이라고 명명하고 동교에 희갑으로 또는설립자로 또는교원으로 십유여년간을 로력한은자 김봉일옹(金奉一)(七三)씨와 한가지로 로력한 고익진(高翊鎭)옹(六七)을표창하고 동시에 동교교사를 짓고가진로력을 다한분으로 다년교장의직에잇서 로력을 앗기지아니한김현호(金顯鎬)(五二)씨를한가지로오는삼십일모교승격개교식에이어표창식을하리라하며 또하나는 후배를 양성하는 근본으로 모교졸업생(卒業生)가운데 재학중에 수재를 선택하야 두사람에게등 장학금(奬學金)을 수여하리라는바 과연 동회에대한 일반의 층사와 갈탄은 놀라운배잇다 이것을 게기로 일반사회로써도 엇더한사업이 잇스리라는바 과연 강화합일학교의 전도는 축복하야 마지안흘일이라한다

(寫眞은 合一學校의功勞者 金奉一氏와 金顯鎬氏)

富川郡에旱魃太甚

【蘇萊】부천군소래면(富川郡蘇萊面)에는 월여동안이나 비가 내리지아니하야 이앙도약삼할가량남엇다는데 오래동안이슬비조차 아니내려서 이미이앙한것도 말려죽는다하며 제일중요한밧곡식도 전멸상태라는데 이삼일내로 비가 내리지안흐면 을묘수까지 문제가 되리라는데 일반은 작년유작과갓다하야 매우우려중이라고

好職業
失敗가업고、不景氣모르고、버리가크다 本業副業으로男女老小 兒孩도不問、自宅에서할수잇는일 申込者에게說明書及見本無代進呈하니急務 奈良縣郡山町 福榮社

金銀 地金分析賣買 小口專門 水谷金銀舖 京城黃金町黃金座前

可認
電醫養成全國無試驗開業 醫師同樣聖業 全鮮唯一認可 (失業絶無成功必至)
朝鮮高等電醫專門學院
學則送呈 釜山府榮町一丁目三三

短期責任教授 (活動寫眞應用) 就職絶對保證新學則進呈 (三錢切手要)
可認 東洋自動車講習所
京城驛ヨリ自動車案內 電話本局2五四〇二番 振替口座一〇六五九番 京城府武橋町三一(京城府廳裏)

自動製粉機
製造販賣 各郡一手特約店募集
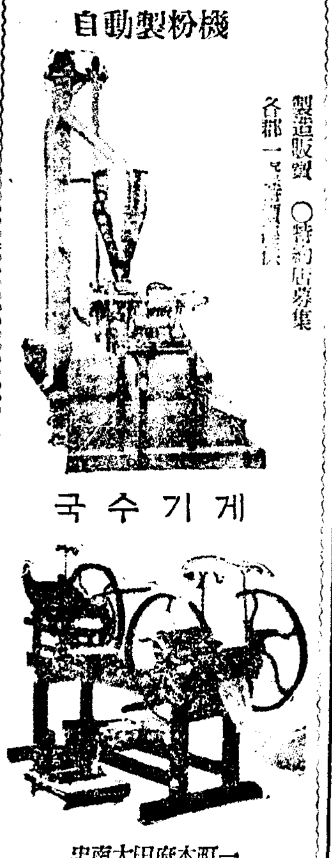
국수기게
忠南大田府本町一 眞崎大田機械工場 電話263番 振替京城6267番

熔接機界의覇王
濱田式電弧熔接機
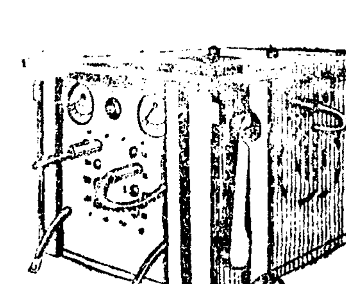
價格低廉 音響絶無 故障絶無 大好評 型錄進呈
合資會社 五金商會電氣部
大阪市西區北堀江之町三四 電話新町二二一三番 振替大阪七八六九一番

小資本工業案內
三錢切手送하시면 小資本大成功에關한化粧品一切、洗濯石鹼各種日用品을누구나能히製造할수잇는工業案內書를送呈 (原料商) 京城府長沙町二九 泰昌工業所

松澤ホーサンソ石鹼
松澤호ー산비누 本邦唯一의 호ー산含有비누 內務省 東京衞生試驗所證明 定量分析表希望者에게送呈
醫療用 松澤호ー산비누도여러분의 살결을 愛護하여주시오

一厘마다優待券을封入하얏다
東京神田須田町一 松澤商店

絶對保證 芝罘白菜
芝罘農場出荷部 振替大連四八七四番

贈答物로는 明治菓子 明治製菓株式會社

釀造元 深見釀造場

安住大藥房 大阪 C—3

29日封切 大人五〇錢 學生小人三〇錢 冷房開始
東寶P・C・L特作 脚色 山中貞雄 監督 瀧澤英輔
竹久千惠子・藤原釜足 岸井明・小林重四郎 共演
新綠明朗時代劇の白眉!
東海道は日本晴
港の掠奪者
闇の港町マルセーユに巣喰ふギャングと仁侠やくざが腕と度胸の決戰だ!
佛ペテナタン超特作東和商事
ペール ヴァル アレクサンドル・リニョオ共 シスレエヌ・ブリメー演 レイモン・エイモス
若劇

あけぼの印 キューピー印 オーロラ印
さけ罐詰
惣菜에 업서서는안된다

製造元 日魯漁業株式會社 發賣元 株式會社北洋商會

經濟解說 計畫經濟性格 ①

近衛內閣의 根本方針으로서 發表된 三原則은 그 內容보다도 三原則을 主眼으로하는 綜合的 計畫經濟를 樹立코저하는데 綜合的計劃으로 되면 아모리 用語를 곳치던지 手段을 巧妙히하드래도 그 內容은 全面的인 經濟機構의 統制까지 計畫것으로 資本階級中에 必然的으로 反對하는 者가 생기어 今後經濟統制를 圍繞하는 爭鬪가 政治的抗爭으로 까지될 形勢가 잇다

×

生產力擴充, 國際收支適合, 物資需給調整의 三原則은 가른文句라도 이것을 따로따로 分離한 政策으로 行할境遇와 綜合的計劃에 依하야 實施할 境遇와는 주는影響이 다르다 前者의 境遇라면 三原則에 依하야 實施할 境遇와는 綜合的計劃下에 이三原則의 遂行을 期한다면 實로 經濟機構全分野에 亘하야 統制의 손이 미칠것을 意味하는것이다.

在來의 經濟機構時代이나 그보다도 馬場藏相時代에도 個別的으로는 此等三原則에 政府가 無關心하얏든것이아니니 例컨대

1, 生產力擴充으로말하면 結城藏相이 先唱하얏든것으로 軍需工業에 關聯되는것가트 事實도 鋼鐵의 急速하야 巨額의資本이 流通되는 事實로 잇슴으로 자세히 보다면 事態

2, 國際收支適合은 相當히 잇다. 다 資本逃避防止法, 外國爲替管理法의 施行을 비롯하야 今年一月八日에는 輸入爲替許可制=實質的으로는 輸入統制를 實施하얏다

3, 物資需給調整도 商工省에서 各重要商品의 需給에 對하야 調整하고 他方에는 輸入統制를 行하는것은 周知의事實이다.

그럼으로 이三原則의 方向에 全然새로운것이라할수업고 다만 이三原則을 財政經濟政策의 根本方針으로한것이 注目될뿐이다. 近衛內閣이 이로부터 하고저하는 財政經濟政策의 規則的意義는 이三原則의 樹立에 잇는것이아니오

1, 日滿經濟를 一體로하다
2, 綜合的
3, 長期的(五個年이라한다) 計劃으로 實施한다는 것에 잇다.

例컨대 生產力擴充으로보면 단지 三原則에 依하야 그것이 近衛內閣과 馬場藏相時代와 다른것은 三原則은 日滿一體로하고 綜合的으로 一部分만 그것이 가지고 實施되는데 所謂 잇는것이다.

×

例컨대 生產力擴充으로보면 軍需工業의 擴充은 그 具體策을 樹立한다면 生產部面이 專히 政策의 對象이되고 生產部面을 流通部面, 消費部面과 經濟機構의 全分野에 亘하야 統制케된다.

――(계속)――

業務內容이 全的으로 廣大化되는 것보다 軍需資材로서 國內에 自給이 잇는것 이 必要하며 生産部面에 있서서는 生產的 技術의 各種 全部를 하는것이 原則이다 ... 自由經濟의 全面的統制로 된다.

本年度新規鰮機船 巾着網漁業許可

咸南以南四十七件, 準繼續六件 廿八日水產課서發表

本年度鰮機船巾着網新規漁業許可者(咸南以南)은 二十八日總督府水產課로부터 如左히 發表되엇는데 慶南十一, 慶北十四, 江原九, 咸南十三 合計四十七件이오 準繼續分六件이잇는 그氏名은 如左하다

▲慶南(十一件)
坂倉 浩 一件
太田 勳 一件
代表者 原田長次郎 一件
代表者 崔 榮 鎬 一件
代表者 川邊 春治 一件
代表者 金 福 龍 一件
代表者 尾上 作市 一件
濱本又兵衛 一件
金丸 源一 一件
代表者 李 龍 浩 一件
代表者 鄭 瓊 守 一件

▲慶北(十四件)
迎日灣漁業株式會社 御立委員長 濱田椎和 二件
代表者 片岡吉兵衛 一件
代表者 金 鍾 歲 一件
代表者 松岡龜吉 一件
甘浦鰮產業株式會社 一件
代表者 加藤俊平 一件
代表者 渡部七兵衛 一件
代表者 崔柄基 一件
代表者 赤井彌太郎 一件
代表者 橋本新七 一件
代表者 中谷清章 一件
代表者 入高橋儀 一件
代表者 劉千守 一件
準繼續分(五件)
甘浦鰮產株式會社 一件
代表者慶北水產株式會社 一件
代表者丸三漁業株式會社 一件
代表者 鄭 用 守 一件
村瀨仙之助 一件

▲江原分(九件)
白木原勘十郎 一件
朴 文 金 一件
難波 泰藏 一件
蔚珍水產株式會社 一件
代表者 鄭 珠 碧 一件
代表者 津田 慶一 一件
和氣 孫吉 一件
黃 鍾 坤 一件
代表者 金 英 秀 一件

▲咸南分(十三件)
三好佐太郎 一件
川南工業株式會社 一件
吉田 喜平 一件
加藤彌一郎 一件
水野 直七 一件
有馬 謙 一件
代表者 池邊 健吉 一件
代表者 全 明 信 一件
代表者 崔 河 允 一件
代表者 李 昌 元 一件
代表者 小泉勝三郎 一件
丸安, 濱口合名會社 一件
平戶水產相互株式會社朝鮮工場 一件
準繼續分 (一件)
山崎 巽 一件

專賣計數變遷

七月一日은 專賣制始記念日인데 大正十二年當時와 今日과의 專賣計數를 比較하면 如左하다

▲葉煙草

	大正十二年	昭和十二年
賠償金	三、四○○千圓	九、○○○千圓
生產高	三、四○○千貫	四、四○○千貫
新作反別	一○、五三町	一八、○○○町步
新作人員	八七、七七人	一二三、○○○人

▲鹽

	大正十二年	昭和十二年
鹽田面積	一、三○九町	三、三○三町
生產高	九三、一三○千斤	五八八、四○○千斤

▲專賣收入 一八、○○○千圓 八八、○○○千圓

畜產全面的 獎勵方針

技術官會議開催

總督府農林局에서는 畜牛增產計畫의樹立 第一期馬政計畫의實施 緬羊增殖計畫擴充에 伴하야 畜產의全面的獎勵方針及 具體策을 樹立키爲하야 七月十五日부터 三日間總督府第二會議室에서 道畜產技術官會議를 開催키로되엿는바 會議의諮問 協議事項及 研究議題는 如左하다

▲諮問事項
最近地方의 畜產上나타난注目할事項及이에 關한意見

▲協議事項
一、畜牛增產에 關한事項
一、緬羊獎勵에 關한事項
一、馬政實施에 關한事項

▲研究議題
一、有畜農業의 普及徹底에 關한件
一、朝鮮牛의 增產計畫에關한件
一、緬羊獎勵擴充의 計畫實施에關한件
一、朝鮮馬政第一期計畫實施에關한件

金融界下期好轉

中央政策에協力必要

中央經濟委員 有賀殖銀頭取談

中央經濟會議委員中 朝鮮民間代表로서 任命된 有賀殖銀頭取는 如左히말한다

아직正式으로 任命通知에 接치못하얏다 現內閣은 經濟三原則을發表하고 擧國一致經濟國難에當한다는 非常한決心을가지고 잇는듯한데 所謂內外地를通하는經濟政策確立의 意味로 中央經濟會議를 開케된것도 意義가잇다고생각한다 朝鮮으로서도 重要한立場에 잇슴으로 中央의政策에 協力할必要가잇다

또銀行關係에 對하야서는 如左히말한다

後任理事銓衡은 決定되엇스나 아직말할수업다 資金不足에依한 金融硬化는 依然하나 總督府도預金部低利資金의 受入에 相當努力하고잇는듯하고 또이런時期에는 焦燥해도안된다 金融界의現在狀勢는 그리永續할것이아니오 下期에는 好轉될것이다

東一銀行問題 二十九日發表

東一銀行問題에 對하야 廿九日 午前十一時부터 橫瀨理事로부터 根本更生策을 發表하리라한다

會社總會一束

▲朝鮮信託=朝鮮信託第九回定時總會는二十八日午前十時十分부터 銀行集會所에서開催하고 韓相龍會長의議長司會下에 諸決算案과 利益金處分案을 議決하고 同十一時十分終了하얏다

當期純益金	一四二、四○六
前期繰越金	三七、五四二
合計	一七九、九四九
이것의處分	
法定準備金	三五、○○○
退職給與基金	一五、○○○
役員賞與金	八、九○○
株主配當(年六分)	七五、○○○
後期繰越金	四六、○四九

▲朝鮮取引所=朝鮮取引所에서는 第十一期定時總會를二十八日 午後四時부터同社樓上에서 開催할터인데 利益金處分案은 如左하다 (單位圓)

當期總純益金	六八四、一八五
//總損金	三四八、二五○
差引利益金	三三五、九三四
前期繰越	一五、三六二
合計	三五一、二九七
法定積立金	二○、○○○
別途積立金	三○、○○○
諸稅引當	二○、○○○
退職給與	一○、○○○
役員賞與	二三、○○○
取引所準備	六、七一八
配當(一割八分)	二二六、○七六
後期繰越	一六、五○二

▲中央物產=中央物產에서는 二十八日午前十時부터 第十七期定時總會를 開催하고 諸決算案과 利益金處分案을 議決하얏다

當期純益金	一七、四○二
前期繰越金	八七一
合計	一八、二七四
이것의處分	
法定積立金	一、○○○
役員賞與金	一、七○○
社員退職手當基金	二、五○○
株主配當(年一割)	一三、一五○
後期繰越金	

不動產信託著增

信託報酬年十二萬圓

權利信託에서管理信託으로 十二年收納十萬石?

谷朝信社長은 二十八日總會席上에서 信託內容에對하야 如左히 報告하얏다

考課狀에 써잇는 信託據定은 正味가아니다 그內容은

▲金錢信託은 四千三百萬圓으로 比前期 百八十四萬圓(五分)增이며

▲不動產信託은 一千萬圓으로 比前期 三百三十四萬圓(二割)增인데

▲總計는 六千七百五十三萬圓으로 比前期 五百二十一萬圓增이다

▲이外에 債券, 有價證券, 金錢債券信託等이 잇는데

×

그리하야 從來는 金錢信託이 平均一期三百五十萬圓增勢이오 不動產信託은 一期二百三十二萬圓增으로 金錢信託의 增勢가 顯著하얏슴에 反하야 今期는 叙上과가티 不動產信託의 增勢가 더만케된것은 注目된다. 그原因은 金融不圓滑, 銀行定期預金減等影響으로 金錢信託이 減한것이다

×

不動產信託에 잇서서는以前은 權利만의 信託이만코 管理信託은 적어서 第一期에는 權利信託이 三十八萬五千圓 管理信託이 五千二百圓에 不過하엿던것이 第五期에는 權利信託이 一千萬圓 管理信託이 四百萬圓으로 그比率이 約二對一로되엇스며 第九期에는 兩者가거의 同額인程度로되어 權利信託一千百二十八萬圓에 對하야 管理信託九百三十九萬圓에 達하고 特히管理信託은 長期가만어서 信託果想이 發展되어가고잇다

×

이제不動產信託으로 朝新이收納하는正租石數를보면

昭和八年	一萬二千石
同九年	二萬二千石
同十年	三萬九千石
同十一年	六萬七千石
同十二年	十萬石(豫想)

以上과가티 每年倍加의趨勢로 十一年分一年間의 不動產信託報酬는 十二萬圓에達하야 經費도 增加되지만 收入도늘어서 不動產事務도 收支相償이가깔을 것임으로 信託會社所期의 目的에進케될것이다.

寸鐵

咸南以南의 巾着網許可는 今日發表 失望하는사람이 얼마나만흘고

○

東一銀行問題는 明日發表한다고 무엇이 튀어나올지모르나 너무나 鮮銀이 强壓치나 안흘는지?

○

金錢信託보다 不動產信託, 權利信託보다 管理信託으로增勢가 變해간다고 谷朝信社長이자랑

○

今年收納만이 十萬石이나되리라니 적지안흔것

○

金融硬化이엇스나 期末金融은 潤澤하다고 多幸한일

安井殖銀秘書課長 高周波常務로轉出

殖銀秘書課長 安井淸氏는 今回 同行을 辭任하고 日本高周波重工業會社에 入社키로 內定하고 來月上旬 日本高周波重工

株式 底堅裡에保合

今日의市勢 (廿八日)

前場底堅 休日中의 外電은 紐育株式이 反彈을 보엿스나 倫敦金塊는 英國의 爲替平衡資金二億磅增加說로 反撥을示하야 漸次安定模樣을 보엿스며 歐洲情勢는 곳戰爭에 이를憫況은 아니나 獨伊의 反英佛態度는 依然繼續되어 空氣는 險惡하야 各國의 軍擴競爭의 一層積極化가 豫想되는데서 軍需株中心의 選擇買氣를 보여 氣配는 도로혀 堅强을 傳하엿는데 今朝寄付는 大新은少弛이엿스나 東新 鐘新은反撥裡에 場을始하게되엿는데 阪地의當限納會로 短期賣買는 比較的적엇스나 市勢는意外로 底堅味를 보여 鐘新은다시 二百七十圓臺를回復하고 東新도 百五十四圓五十錢을維持하다가 鐘新二七一、五 東新一五四、三으로 前場을마치엇다

(六月廿四日) 常務取締役 (東京駐在)에 正式選任되리라한다

市勢는轉換?

後場保合

後場은 當限落後의 一時間立會로 賣買僅少이어서 不變의 保合으로終始하였다

念慮되엇든 長期當限은 도로혀 納會接近에따라 買方의 踏上를 부르게되데서 市勢도 意外의底堅味를 보이게 되엇든터인데 取組價格에서보면 亦是買方의 利하엿슬지모르나 期末金融의逼迫을 豫想코 過買하엿든 賣方으로서도 利로운바가 적엇다고 할수잇스니 이形勢의 一變은今後 市勢의 動向을 決定하는有力한 動機가 될것이다 더구나 市場人이 注目하고잇는것이 歐洲情勢와世界金問題 國內的으로는 後算編成方針 또는貿易限化와統制의今後 爲替維持策과 對滿投資問題等인데 歐洲情勢는곳 戰爭에 이를念慮가업스나 軍擴을一層刺戟할것은 事實이며 金問題는 英國의平衡資金

國債 利喰物로一息

▲東京【東京電話同盟】期末金融은 大體樂觀되어 押目買도 漸增模樣이나 日米强調를繼續한後이라 多少利喰도잇서 甲號五分二回五分은 五錢少弛하야 大體活氣薄의 一體保合이엇고 外債도 一息模樣으로 佛貨는 十五錢低 米貨六分半은一圓 五分半은 五十錢을 押하엿다

▲一回四分利 一○一、六五 ▲佛貨 一九六、五○ ▲甲五分利 一○一 ▲大阪 ▲第三五分 一○一九七 ▲二○年四分半 一○一六七 ▲二回四分利 一○一五一 ▲三號四分利 一○一六五 ▲佛貨 一九六四五 ▲米貨六分半 三七三○○ ▲滿洲公債 一○○四○

期米 降雨逆行 反高

前場反高 一休今朝는 曇天으로 阪地 三千四圓○九錢인 一昨止와 同樣의報告 持하고 朝鮮의 降雨量 唯一한 携材로하야 一段瓦落을 告하엿든 當市勢는 押目의買物이 旺盛하야 當은 一圓三十一錢인 二丁高 中은 一圓六十錢인 八丁高 先限은 金太及 丸々의買物이 殺出하야 三十一圓七十一錢인 九丁高로場을始한後 阪地六節 ○五錢으로 十錢丁高로 反撥함에따라 七節八十二錢으로 結局 阪止十一錢을 보고 八十七錢에 反騰止揚하다

後場堅强 後場은 三十七圓八十九錢인 二丁高로 始場한 後 三三四節八十錢高의保合繼續하엿는데 阪地高도잇서 殘合이엇다

雨後市勢反强

一時? 本格?

旱魃의暫鮮은 南部의洽雨와中部以北의小雨로 적이 旱害의脅

市場六感

(株)……念慮되든當限도 그럭저럭 平穩히納會▲世界의 視聽이 集中한金問題도 英佛의 共同工作으로 危機를 脫却할모양▲米國의 勞働不安도 漸次解消될것갓다고 傳하야 米國의株式商品의 再活躍을 期待▲期米金融도 意外로 無事한것等 모두 賣方에 不利한 條件이 續出▲昨日에 또 一千七百萬圓의 金現送을 斷行, 貿易의 逆調는 이로서 防止하고▲歐洲不安과함께 軍需豫算의 減退는 不可望外! ▲이와 가리 나가면 材料도 意外로 單純化하고 人氣도 緊迫을 呈하야 好轉時期도 빼를지모른다▲고무株의一角에 買氣를 보인것은 特히注目▲當限落後의 市況을 靜觀하야 그 動向에 注目할順序―(金剛城)

(米)……비가채오기도前에 瓦落하든 市勢가 雨後에 反히 昂騰하는 것은 淸算市勢의 依例이하는行動? ▲此騰勢가 一時的인지 本格的인지 아즉 確斷할수업는것▲地方側은 누구나다 實賣成合 하는데 地場側의一部와 金太店을 本營으로한 某某의 販入的 買物이 가장 注目꺼리▲天災期가 逐迷한 今日에 商上天氣의 一轉 一層도 注目할바 이나 環境의 情勢도 參酌하지안흘수 업는 것▲他物價에 比하야 米價의 割低한것을보면 덤벼 노코 買繼中하기도 困難(群山)

고무株奔騰!

休日이 되엿스나 環境情勢에는 그다지 큰變化가업는데서 鐘株도 依然續騰狀勢에 투出保合으로 되엇다 卽日鮮製線이 三五、○○으로 五低이오 北鮮製紙는 前營으로 五三六、五의 不變等인데 고무株의 一九、五로 五高 日鮮아루미新五 圓三의 唱이며 日鮮製鐵新株는 二九、五로 二圓高이오 熱帶產業도 七高로 三圓高이오 南洋고무拓殖은 二五、五로 一圓五高이오 南洋고무는 九○、五로 一圓五高이 되엇다 [illegible]

朝取長期取引

朝取今朝의 長期取引은 如左하다 ▲朝取先限 [illegible] ▲朝新先限 [illegible] ▲大新先限 [illegible]

實物前場取引

▲日曹普 [illegible] ▲日曹鑛業 [illegible] ▲エ다이新 [illegible] ▲大同鑛力 [illegible] ▲諸券金融 [illegible] ▲本水產新 [illegible] ▲興水港製鍊新 [illegible]

北部는時時雨

南部는雨量洽足

一昨日에 變來한 降雨는 南鮮은 洽足하야 釜山에 六十四미리 南海와 固城의 六十二미리와 南海의七十五미리를비롯하야 處處에 相當한 雨量을 보이고 中部地方으로부터 以北은 仁川十六미리 京城十一미리 平壤의二十五미리로 雨量에 不過하나 그러나 아직도 北部는 降雨가 나머잇는만큼 이프로 雨不足의 悲觀을 一掃할모양인데 今朝仁川觀測所의 發表한바에 依하면 左記와 如하다

小笠原島의 高氣壓은 顯著히 減殺하고 오호츠크海에 새로 發生한 優勢한 低氣壓이 잇서 本邦西部及中國滿洲一帶가 低壓部範圍에잇서 本海中에 低氣壓이잇고 黃海道에도 微弱한 低氣壓이 滯留하고잇스므로 어느곳을 不問하고 天氣가 낫브나 中國滿洲는 晴天 朝鮮도一體로 引續 陰鬱

今日財界 (廿八日)

◆米 (單位十錢) 仁川期米先限 [illegible] 大阪期米先限 [illegible] 京城正米 [illegible] 正租 [illegible] 고무 [illegible]

◆株 朝取新 [illegible] 東新 [illegible] 鐘新 [illegible] 人絹 [illegible]

米正 不動

雙方傍觀

京城不變 適當僅少로 市況은 底堅한推移이나 買方은 積極的買進지 안는다 四等三一、一○ 一等白米 三三、五○

仁川同調 期米는 好調를 示하나 賣行不振으로 一般은 商談은 依然히 圓滑치 못하다 四等 三一、一○ 銀坊主三等 三一、四○

釜山保合 [illegible]

大邱釘着 [illegible]

群山不變 [illegible]

木浦不動 [illegible]

朝鮮各地受渡內容

受渡石數 價格

大邱 一○、○○○ 三一、一○
釜山 一、三○○ 三一、八○
群山 二、四○○ 三一、四八
木浦 四、○○○ 三一、四○

朝取期米取組內容

[illegible]

海外經濟 (二十六日)

[illegible]

銀行券 (二十八日)

[illegible]

手形交換·金利

◆京城手形交換高 [illegible] ◆東京金利 [illegible]

鰯油粕·麥粉

◆阪神鰯粕 [illegible] ◆阪神鰯油 [illegible] ◆日本麥粉市勢 [illegible]

金 利

◆大阪金利 [illegible]

金銀價

◆京城市中金銀價 [illegible] ◆東京金銀價 [illegible] ◆金買入價 [illegible]

對外爲替

[illegible]

正米

◆京城正米 [illegible] ◆仁川正米 [illegible]

正租

◆大阪正米標準價 [illegible]

雜穀

◆京城雜穀 [illegible] ◆仁川雜穀 [illegible]

綿絲布

◆京城綿絲布市勢 [illegible]

本絹交織人絹

◆京城絹布 [illegible]

滿洲商況

◆大連特產市勢 [illegible]

株式

◆朝取短期 [illegible] ◆大阪短期 [illegible] ◆大阪長期 [illegible] ◆東京短期 [illegible] ◆東京現株 [illegible]

期米

◆朝取期米 [illegible] ◆大邱期米 [illegible] ◆釜山期米 [illegible] ◆木浦期米 [illegible] ◆大阪短米 [illegible] ◆日本各地期米 [illegible] ◆東京期米 [illegible] ◆大阪期米取組 [illegible]

綿絲·棉花·人絹·生絲·砂糖

◆大阪綿絲 [illegible] ◆大阪棉花 [illegible] ◆各地人絹 [illegible] ◆橫濱生絲 [illegible] ◆大阪砂糖 [illegible] ◆東京砂糖 [illegible]

期米 大 仁川海岸町

京城證券 益康 仁川

仁川 仁 期米 紺谷取引店 案內呈進

期米 東 趙俊鎬取引店 仁川海岸町三丁目 電話 一六一九 五一六 一三九六

金·銀 德 白金 高價買入 京城德力 電話本局② 3939 1,572 應酬賣販換引金代 京城府明治町 振替京城234

青化金 分析 金店金土 古金銀 高價買入 慶北產金社 大邱京町一丁目一四 電話一五五一 綿紙代金引換 販賣